# 新聞報

中華民國二十四年十月八日 星期二

第一萬五千二百二十號

（中宣部內政部）登記證（中字第 警字第）號

今日本報全四張 本埠另加本埠附刊三張

售大洋四分五 整按上海通用銀元計算


◆發行至今已有五年歷史◆

◆邁步前進精神始終不懈◆

內政部登記證警字第一八六九號
中宣部登記證中字第二五八八號

# 社會日報

文化前驅 民衆喉舌

主幹 胡雄飛　編輯 陳靈犀

精益求精
全部革新
內容充實
名家撰述
取材新穎
編制醒目
印刷精良
立論正確
新聞翔實
趣味濃厚
圖文並重

以最大的犧牲革新全部
最大的努力爲讀者服務

爲富有時代精神的小型報紙
灌輸時代智識的最好讀物

事實勝於雄辯
諸君一讀便知

犧牲 → 贈閱半年

特再展期廿天
只收寄費一元

本報爲普及讀者起見，特犧牲成本，完全贈閱本報六個月，祇收寄費一元，此項優待辦法原於本月五日截止，乃承本外埠讀者紛紛來函要求展期，並將寄費匯下，讀者愛護本報之熱誠，實屬可感，因再不惜犧牲展期一期，贈送（十月八日起至廿一日止）仍祇收寄費一元，送閱本報六個月期滿之後，決不再通融，要讀新聞翔實文字優美內容豐富之小型報紙者，勿失此良機（以直接本館爲限外埠分銷無涉）

本埠定戶准當天上午九時送到，外埠提早付郵，並用精美封套，決無損污之弊，倘遇中途遺漏，請向本館補配，概不取費，以示優待

全部用最新式印報機器 新五號及六號字模排印

內容比普通小型報紙增多三分之二
——售價與普通小型報紙相同並不增加

## 本報特約撰述

勞觀客 曹聚仁 朱鳳蔚 歐陽予倩 阿英 趙煥亭 何海鳴 汪仲賢 徐懋庸 潁川生 洪深 范烟橋 顧佛影 陳子展 朱雙雲 塵無 姚蘇鳳 張慧劍 楊邨人 張秋蟲 張恂子 胡梯維 方之中 唐瑜 唐雲裳 陳公毅 陳蝶衣 柯靈 胡憝珠 林曠人 兪逸芬 陸小洛 黃轉陶 邵飄纓 馮若梅 侯楓 徐大風 鍾吉宇

## 內容一斑

國際電訊 黨國大事 海外通訊 科學常識 時事評論 文學研究 時賢珍秘 文藝創作 電影批評 劇壇消息 舞國春秋 爽辣短評 有趣雜記 滬語圖說 歌舞外史 香艷小品 尚妙民歌 時事雜感 名家說部 連環漫畫 書畫銅版

世界智識 社會新聞 各地風光 醫藥討論 社會漫談 長篇巨著 幽默小品 名人筆記 銀壇趣聞 梨園外史 文壇短訊 系統紀事 滑稽詩歌 軟性新聞 官海秘笈 諷刺諧作 簡潔譯文 社會素描 工商介紹 精美插圖 新聞照片

應有盡有 — 無不兼備 — 五花八門 — 大有可觀

本報共分四版，包括各種時事新聞小品文字，取材精警，內容充實，今向讀者介紹於次：

**外版封面** 特請曹聚仁先生撰述「社論」，勞觀客先生執筆「社說」…… [illegible]

**五花八門** [illegible]

**十字街頭** [illegible]

**社會新聞** [illegible]

**長篇鉅製** [illegible]

**連環圖畫** [illegible]

取材編制 都在水平線以上

本報讀者 都可爲足下擔保

決不誇張　敢以　信用擔保

試閱之後必能使君滿意

勝讀一部百科全書 受益無窮

## 歡迎試閱

如蒙索閱樣報，無論本外埠，請附郵票二分寄本館營業部，當即贈閱五天，如果認爲滿意，再行定閱，仍照犧牲定戶辦法

## 名作如林 「每日刊登」

● 曹聚仁先生 ● 社論 — 以深刻的見解，潑辣的筆觸，解剖國家社會的一切事故

● 勞觀客先生 ● 社說 — 短兵相接，排日爲言，銳利精警，拍案叫絕

● UU先生 ● 閒話 — 嬉笑怒罵，皆成妙諦，如啖諫果，趣味雋永

● 潁川生 ● 忍飢樓隨筆 — 作者少爲華胄，壯預政局，無不盡之言，無不達之意

● 歐陽予倩 ● 細流 — 於海外藝壇動態趣聞嘉話，以輕靈細膩筆墨繪影繪聲

● 阿英先生 ● 小說閒談 — 先生文名滿海內，復致力研求古書，於珍本秘籍無所不窺，茲成小說閒談一篇，辛辣風趣兼而有之，誠不可多得之名作。

● （汪仲賢先生撰文 許曉霞先生繪圖）● 上海俗語圖說 — 有文有圖，相映成趣，考據詳盡，解釋明白，是上海經，是滬字典

● 龐蕪先生 ● 呑聲小記 — 咽霞秋蟲，舞風病鶴，春啼蘭笑，酒冷茶溫

● 范烟橋先生 ● 蘇味道 — 敍述吳門風物，娓娓動人，筆致輕靈流利，猶其餘事

● 汪優遊先生 ● 江湖流浪記 — 以生動的筆墨，描寫社會實事，情節曲折，趣味濃厚，不同凡響

● 荳蔻創作 ● 眼兒媚 — 以歡場爲背景，細膩香艷，寫人生之悲哀，纏綿悱惻

● 唐雲裳先生 ● 恣言集 — 筆墨飛舞，語多驚人，么弦獨張，不同凡響

● 顧佛影先生 ● 東瀛隨筆 — 記述三島風土人情，繪聲繪影，妙趣環生

● 吳蒙先生 ● 今世說 — 以簡潔雋永的筆墨，纖述新文壇的動態

● 張白鷺先生 ● 連環圖畫 — 畫筆簡潔，說明詳盡，連續刊載，趣味環生

● 陳靈犀先生 ● 閣七勿搭八集 — 上下古今，無所不談，妙語如珠，耐人尋味

● （廣東生原輯 易更生製圖）● 白雪遺音 — 是民歌中的美麗珍珠，如牡丹之得綠葉扶持

● 名家大會串 ● 街頭講座 — 討論各種學術，解剖社會問題，名流輪流撰述，意識十分正確

全國各大埠設有分銷 本外埠各報販均有代售 每份銅元四枚

定報價目

| |
|---|
| 每日出一張增刊無定期 |
| 中國境內全年五元 半年二元五角 每月六角 |
| 日本同國外加倍 均作大洋計算寄費在內 |

廣告刊例

| |
|---|
| 中縫十字高十字一格 每天洋一元 |
| 寬寫一格論格 每天洋一元 |
| 封面（五十字高）每天每行洋五角 |
| 普通（廿字高）每天每行大洋二角 |

刊登廣告 效力宏大

銷數普遍 風行全國

上海 社會日報館啟

廣西路寧波路口電話九一六六六轉接各部

# 商務印書館出版

# 高等考試 應考準備用書

## 編目說明

(一)本年高等考試已定於十一月一日起在首都廣州北平西安四處分別舉行。茲將敝館出版合於應考人準備各書，選列於下，以供採讀。

(二)本廣告所列各書，間有可供二類以上必試或選試用者，概列入必試科目。如「國際公法論」等，不列入「普通行政人員」類，而列入「外交官領事官」類。

(三)各書間有可供二類以上同作必試或選試用者，概列入先見之一類。如「中國民法總論」「土地法」等，已列入「普通行政人員」類，在「財務行政人員」等各類即不再列。

(四)本館出版物中可供準備用者尚多，另詳本館「圖書彙報」，茲不備載。

## 甲 共同科目用書

(一)國文

公牘通論
公文程式與保管

(二)總理遺教

建國方略
實業計劃水道要論
三民主義
三民主義研究
三民主義註釋與索引

(三)歷史

中華通史
中華二千年史
本國史
中國近代史
外國史
世界史綱

(四)地理

本國地理
世界新形勢

(五)憲法

中華民國憲法史(附中華民國訓政時期約法)
比較憲法

## 乙 各類科目用書

(一)普通行政人員

政治學概論
政治科學與政府
政治學之理論與實際
行政法總論
行政法總論
中國民法總論
中國民法債篇總論
中華物權法論綱
繼承法要義
刑法原理
現行地方自治法令解釋彙編
經濟學大綱
經濟學
基特經濟學
數理經濟學大綱
中國經濟改造
土地問題與土地法
中國勞工法
比較政治制度
英國政府綱要
美國政府與政治
德國的政府
法國的政府
瑞士的政府和政治

(二)財務行政人員

財政學大綱
財政學新論
財政學
財政學
財務行政論
貨幣學
貨幣銀行原理
中國貨幣論
銀行學原理
中華銀行論
中央銀行論
會計學
高級會計學
國際經濟政策
賦稅論
租稅各論
比較租稅
租稅轉嫁與歸宿

(三)教育行政人員

社會學原理
教育社會學
社會與教育
教育哲學大意
教育原理
教育之基本原理
教育與學校行政原理
中國教育行政大綱
視學綱要
各國學制概要
中國近代教育制度
教育心理學概論
社會教育概說
社會教育設施法
鄉村教育經驗談
鄉村民衆教育
農村復興與鄉教運動
各國師範教育概觀
職業教育通論
心理與教育之統計法
教育統計學綱要
教育統計學

(四)司法官

中華民國現行法規大全
刑事訴訟法通義
民刑事訴訟常識
商事法要論
票據法
票據法要義
保險法
公司法
公司法要義
交易所法
海商法
犯罪學
監獄學
監獄法制論

(五)外交官・領事官

國際公法論
國際法大綱
國際私法大綱
中國國際私法論
現代國際法之新問題
國際公法之新發展
國際問題概觀
國際關係論
條約論
中國國際貿易概論
國際貿易

(六)會計審計人員

審計學
中國政府會計論
政府會計
官廳會計
公用會計
銀行會計
鐵路會計學
應用鐵路會計學
成本會計

(七)統計人員

統計學大綱
統計學
高級統計學
統計學原理及應用
統計公式及例解
社會調查方法
戶籍統計

(八)衛生行政人員

生理學
生理衛生學提要
人生生理與衛生
衛生學與衛生行政
生命表編製法
中國鄉村衛生問題
實用細菌學
近代病原微生物及免疫學
傳染病
學校衛生概要
食品化學

(九)建設人員

農業

中國作物論
四十五大作物論
土壤學
肥料學講義
造園學概論
植物病理學
畜牧學
害蟲驅除法綱要
養蠶學
桑樹栽培學
農村經濟
農業金融制度論
農業合作
中國農村信用合作運動
農村社會學
農場管理學

林科

實用測量法
中國森林植物學(英文本)
平面測量學

水產科

水產動物學
中外漁業概觀

土木工程科・建築工程科

應用力學
水力機
三和土
材料強度學
非金屬材料學
工程材料試驗法(英文本)
鐵路管理學
鐵路工程學
養路工程學
道路工程學
溝渠工程學
河工學
城市計畫
城市給水排洩法

機械工程科

機械原理
機械學
機械工程概論
機械設計
機械裝置及管理法
機械製圖
內燃機
蒸汽機關
鐵路車站
自動車
機器腳踏車
飛機工程
造船學
鑄鋼學
電熱組織與管理
工業管理法
工廠管理法

電機工程科

電機工程概論
電機設計
直流電機
交流電機
有線電話
無線電報及無線電話
無線電工程學

化學工程科

無機化學工業
有機化學工業
工業化學實驗法
化學工程及製造概論
定性分析
定性分析化學(英文本)
實驗油脂
酸鹼工業
製藥新法及實用製革學
最新造紙
油脂

礦冶工程科

普通地質學
冶金學
鐵冶金學
礦床生因論
採礦工程
採礦

紡織工程科

紡織

(十)郵務人員

中國郵政
運輸學原理

(本月十一日出版)

729



教育部選定 兒童定期刊物

# 兒童世界

第三十五卷第七期出版

世界奇觀專號

飛飛飛
奇異的遊歷
奇異的世界
一個南洋火山的訪問記
世界著名的瀑布
高山探險
沙漠裏的風光
世界第一大公園
奇美的極光
世界上四處著名建築物巡禮
金字古塔
可怕的火山

慶祝兒童年 八折廉售 本年十月廿一日止

零售每册一角
半年十二册一元二角
全年廿四册二元四角
(國內郵費在內)
▼各地郵局均可代定

商務印書館發行

738



中央國醫館館長焦易堂先生題詞
中國醫學院教授蔡陸仙先生編輯

萬病自療

# 民衆醫藥指導叢書

震驚國醫家的學術奇書！造福全民衆的健康寶諭！

(特價預約)

# 只有三天

時疫鍼灸自療，萬病自療，對症治病 ……全部廿四册，書價十二元五角

預約祗收六元
加贈健康顧問一部
預定時先交十八册(樣本函索)外埠另加郵費

上海(陶爾斐司路中市)華東書局發行

上海經售處：中國書報市場、南星書局、生活書店、新中國書局、中醫書局、新文化書社、蘇州來青閣書店、千頃堂書局



# 程瀚章編 新醫藥辭典

世界書局發行

新醫藥名詞七千餘條 插圖三百餘幅
全書一千七百餘頁 計七十餘萬言

預約

▼醫科教授及學生不可少之辭典！

搜羅宏富：凡內科學、外科學、兒科學、產科學、眼科學、耳鼻咽喉科學、皮膚花柳科學、精神病學、解剖學、生理學、衛生學、胎生學等各科，搜羅殆遍。

解釋詳明：本書各條名詞。(以名詞統一委員會所頒布及中華藥典所載之醫藥名詞為標準。)以中文居首，並附有拉丁、德國、英國、法國等名詞，然後解釋，力求詳盡。

切合實用：本書共七十萬言，搜羅重要醫學名詞七千餘條，費時一載有奇，材料豐富，切合實用。可供醫藥界及病家案頭參考之需，亦可供一般人士解析醫學常識之用。

檢查便利：本書檢字次序，係取不分科混合編排法，每檢一科目，從每條第一字之筆數多少為先後，第一字相同者，則檢第二字之筆數之多少為先後，依此檢查，十分便利。

▼各醫師各藥房不可不備之參考書！

精裝一册 實價四元 預約祗收二元 寄費掛號三角二分

預約十月底止 同時出書 樣本備索



# 新書特價

| | | |
|---|---|---|
| 國學名著 | 柳亭詩話 | 全書一厚册計三百十餘面定價一元六角(特價一角一分)函購郵費八分 |
| 國學名著 | 袁小修日記 | 全書一厚册計三百十餘面定價一元六角(特價一角一分)函購郵費八分 |
| 大字足本 | 龔定盦全集 | 全書兩厚册計七百八十餘面定價二元四角(特價一角七分)函購郵費一角 |
| 大字足本 | 王安石全集 | 全書四厚册計一千六百餘面定價四元八角(特價三角三分六)函購郵費二角三分 |
| 足本大字 | 王陽明全集 | 全書共四厚册計一千一百六十餘面定價四元(特價三角五分)函購郵費二角三分 |
| 大字足本 | 蘇曼殊全集 | 全書四厚册計七百十餘面定價三元二角(特價二角三分)函購郵費一角二分 |
| 標點註解文言對照 | 東萊博議 | 全書兩厚册計五百餘面定價一元八角(特價一角二分六)函購郵費八分 |
| 新文學叢書 | 中國創作小說選 | 全書四厚册計九百四十餘面定價二元(特價一角八分)函購郵費二角三分 |
| 新文學叢書 | 世界文學讀本 | 全書四厚册計一千〇五十餘面定價四元(特價一角八分)函購郵費一角三分 |
| 新婦女叢書 | 女界文學讀本 | 全書四厚册一千一百六十餘面定價六元(特價四角二分)函購郵費二角三分 |

尚有新式標點各種文學書名著小說一千餘種照定價一律七折發售批發另有特別回佣書目承索即寄

上海四馬路中市 新文化書社發行



# 立信會計季刊 七折優待

本刊內容，材料充實，除研究會計原理外，並擬訂各種會計制度，以資各界之參考。凡自第一期起，至第八期止，外埠訂購者，一律優待七折發售，郵費在內。(總發行所)上海寗波路一九〇號立信會計師事務所(目錄函索…)



# 中華書局

慶祝兒童年

## 廉售及預約統於本月底截止

全部兒童讀物 一律廉售七折

種類繁多約八百餘册歡迎隨意選購

兒童叢書
小學生叢書
分年兒童文學
我的書
中華童話
世界童話
小小說
兒童文學叢書
兒童叢書
兒童古今通
學生文學叢書
世界童話叢書
兒童報社叢書
兒童藝術叢書
兒童歌舞劇
歌舞表演曲
兒童常識叢書
兒童百科叢書
科學小叢書
少年科學叢書
兒童□□叢書
平民文學叢書
黨義小叢書
名人傳記叢書

(尚有其他單行本兒童讀物多種書目不及備載…)

兒童定期刊物兩種 預定零售概打八折

教育部推選

### 小朋友畫報

啓發幼稚兒童的知識，培養幼稚兒童優良的習慣。零售每册八分，預定全年二十四冊，一元八角，半年九角五分。

### 小朋友週刊

陶冶兒童性情，增進兒童智慧，供小學生課外閱讀。零售每册五分，預定全年五十二册，二元五角，半年一元三角。

上列兩種刊物均有兒童年特刊

### 小學各科副課本・發售預約

根據小學各科課程標準中各學年作業要項條文編輯，每冊有內容，於補充知識外，並注重實際生活習慣和技能的訓練。初級用彩色精印。
◆全三百册 分初中高三級 每級一百册
◆定價三十元 預約十八元 又可分級零售

廉售期內函購郵費照本行另收郵費…成一律照價有餘找還不足照補
——向上海棋盤街本局總店或各埠分局函購或向各處郵政局委託代購…——
——小學各科副課本 印備樣本 歡迎索閱——

# 國營招商局船期廣告

江新 大快輪准於十月九日星期三晚開往漢口沿途各埠均靠
新江天 快輪准於十月十三日星期日開往漢口沿途各埠均靠
新海 快輪准於十月八日星期二下午五時開往溫州
海晏 快輪准於十月九日星期三上午十時開往威海衛烟台天津

本輪電話四二三八〇

三北公司 寧興 輪准十月八日星期二下午五時開往鎮海寧波
明興 輪准十月八日星期二晚開往漢口 沿途各埠均靠
靖安 輪准十月九日星期三上午十一時開往福州
新寧興 輪准十月十一日星期五晚開往漢口 沿途各埠均靠

民生實業公司民族快輪准今晚開往宜昌 中途僅停漢口 時間極爲迅速

# 意國郵船公司廣告

江西路一百七十號漢密爾登大廈 電話一六八八三至五轉接各部

本公司郵船"CONTE VERDE"(康脫佛第)號定於本月九日(星期三)由滬開往香港、新加坡、哥侖坡、孟買、蘇彝士、亞歷山大、意國拿波里……

寧紹公司 老寧紹輪船准於本月九日(星期三)開往漢口 沿途各埠均靠 本輪帳房啟

# 大來輪船公司 美國郵船公司

十月十二日塔虎脫總統號開往香港及小呂宋
十月十五日傑克遜總統號開往美國西雅圖
十月十六日麥金萊總統號開往香港及小呂宋
十月廿二日胡佛總統號開往香港及環遊世界

上海廣東路五十一號 電話一五三〇九

新鴻興輪船歲修竣工開班通告 侍者酒資分文不取

# 益利輪船開航通告

湯天陶律師代表鴻記受買豆麥公所基地房屋聲明

周國瑛律師代表裕康工藝廠宣告清理通告

# 張秉塏律師代表上海市鐵業同業公會

為會員仁記鐵號暨無錫恒昌成鐵號宣告清算提出警告

馮嵩律師代表胡愛珍聲明恢復自由啟事

沈星俠律師證明天祿春記茶食號推受盤

奚士昌亞夫律師代表毛榮記清算召盤啟事

# 文瑞樓書局

## 秋季大廉價

本局為減輕讀書界負擔起見，特舉行秋季大廉價，自十月十一日起至十二月十一日止，一律照木版書籍價目全部照售，一律半價

半價 二月

七折發售，參加購書，均價還外，少足郵費，十成……

## 半價書籍一斑

| 書名 | 冊數 | 價目 |
| --- | --- | --- |
| 四書集註 | 毛邊六冊 / 光有 | 半價一元二角 / 一元 |
| 四書白話註解 | 洋紙十四冊 | 半價七角 |
| 評註史記 | 中紙二十冊 | 半價三元五角 |
| 漢書補註 | 中紙四十冊 | 半價六十元 |
| 陳氏毛詩傳疏 | 中紙十二冊 | 半價二元五角 |
| 古文辭類纂 | 中紙十六冊 | 半價一元三元 |
| 續古文辭類纂 | 洋紙十二冊 | 半價二元 |
| 綱鑑合編 | 洋紙廿四冊 | 半價三元 |
| 廿二史劄記 | 中紙十二冊 | 半價二元五角 |
| 十七史商榷 | 洋紙十六冊 | 半價一元 |
| 陔餘叢考 | 洋紙十六冊 | 半價三四元 |
| 翁註困學紀聞 | 中紙十六冊 | 半價二元五角 |
| 胡刻昭明文選 | 中紙十六冊 | 半價二元五角 |
| 蘇文忠公詩集 | 中紙廿四冊 | 半價四元 |
| 駢體文箋註 | 中紙八冊 | 半價一元二角 |
| 白香山詩集 | 中紙十二冊 | 半價二元 |
| 樊榭山房全集 | 中紙十冊 | 半價一元五角 |
| 四六箋註 | 中紙八冊 | 半價一元二角 |
| 四六法海 | 中紙八冊 | 半價一元二角 |
| 唐詩別裁集 | 中紙八冊 | 半價一元二角 |
| 古文觀止 | 洋紙十二冊 | 半價七角 |
| 國故論衡 | 中紙三冊 | 半價四角 |
| 國文成績大觀 | 上中十二冊 / 下八冊 | 半價七角 / 一元 |
| 青年謀生錦囊 | 洋紙十二冊 | 半價一元六角 |
| 康熙字典 | 中紙六冊 | 半價一元二角 |
| 漢學師承記 | 中紙四冊 | 半價六角 |
| 薛氏鐘鼎款識 | 中紙五冊 | 半價一元 |
| 說文古籀補 | 中紙四冊 | 半價八角 |
| 漢印分韻 | 中紙四冊 | 半價六角 |
| 吳友如畫寶 | 中紙廿六冊 | 半價十二元 |
| 古今名畫大觀 | 中紙六大冊 | 半價三元 |
| 桃花泉棋譜 | 洋紙二冊 | 半價二角五分 |
| 奕理指歸圖 | 洋紙六冊 | 半價一元 |
| 海昌二妙集 | 洋紙六冊 | 半價一元 |

總發行所上海棋盤街文瑞樓書局

# 追悼空軍剿匪殉難將士大會籌備處啟事

收件處

# 浙江省財政廳招商承購緯成公司嘉興裕嘉分廠全部不動產及機器通告

# ●江蘇上海第一特區地方法院第七四五〇號公告

# 財政部布告 第一三一號

# 第六屆全國運動大會發行長期參觀券

# 開灤礦務局工程招標佈告

開灤礦務局啟

# 江蘇省崇明縣政府重行招商承辦南陳元興港續築海塘工程材料及砌石工通告

# 全國運動會期內行駛公共汽車專車啟事

| 起點 | 訖點 | 價目 | 車類及輛數 | 行車相隔時間 |
| --- | --- | --- | --- | --- |
| 虬江路口 | 以西(陸通路)(第一及第二次) | 小洋二角戒銅元四十八枚 | 閘北華商公共汽車公司二十輛 | 一分鐘 |
| 北四川路虬江路口 | 同上 | 同上 | 上海市公共汽車管理處太長途汽車公司二十五輛 | 一分鐘 |
| 西門 | 同上 | 大洋一角戒銅元三十四枚 | 錫滬長途汽車公司二十輛 | 一分鐘 |
| 通利路及虹口公園後面 | 同上 | 大洋一角戒銅元三十四枚 | 滬閔南柘長途汽車公司共一百五十輛 | 二十秒 |

滬太長途汽車公司 閘北華商公共汽車公司 上海市公用局公共汽車管理處 錫滬長途汽車公司 滬閔長途汽車公司 同啟

# 第六屆全國運動大會籌備委員會通告 第358號

案查本會辦理新聞記者登記業經登報通告……

限截止並審查竣事填發第六屆全國運動大會新聞記者入場券即日起假大陸商場三〇六號代為分發仰即向該處詢明核發人數備函領券應用特此通告

中華民國二十四年十月七日 籌備主任吳鐵城 副主任潘公展 郝更生

# 中國國民黨上海特別市執行委員會通告 執字第263號

# 杭州綢業同業公會公告

茲因月來絲價狂漲無已自每擔三百餘元竟漲至六百餘元製綢成本幾增一倍若照現市售價與血本相差甚巨長此以往各廠有停機之虞特於三日召集同業開會議決維持血本暫加二分計得已決定自十一日起各大主顧予以補救尚希變節為幸埠外各主顧予以養補尚希……特此公告諸亮 照

經市政府衛生局化驗 法院法醫檢驗證明無毒

梅庵氏 戒烟靈露

鴉片紅丸 一瓶斷癮 購服一瓶 萬試萬靈 包戒 面議 總發行 神州大藥房 價目 小瓶一元

# 祥泰木行全體運木工人鳴謝鄭子良周學湘諸先生啟事

逕啟者竊祥泰木行全體運木工人發生糾紛連綿三年案懸莫決此次荷蒙諸先生熱心排解德望所至一調即了全人等實感莫名此後誓當一心一德解除前隙以副諸先生雅望特此登報聊表謝忱諸希亮察此啟 祥泰木行全體運木工人仝啓

# 惲鐵樵子道周啓事

# 東吳法學院上海同學會通告

茲定於本年十月十一日(星期五)下午七時假座上海香港路五十九號銀行俱樂部舉行本年度第一次交誼會屆時務請各同學蒞席特此通告

商務印書館 本日初版新書

化石人類學（自然科學小叢書） 一册 一元七角
張資平譯 本書首述化石人類學發展之歷史，次述第三紀第四紀之地形氣候及各類動物，以及各種人類之特質，代時人類之生活，文化之分佈，皆有詳盡之說明。全書層次井然，述人類逐漸演變之經過及史前文化，極有系統。附圖三百六十餘幅。

舊石器時代之藝術 二角五分
裴文中著 民國二十年秋，往法國考古學家步日耶教授處，受地質調查所之聘，來華，幫助中國研究人類之文化。步氏在北平時，曾在北京協和醫學院講演石器時代人類之藝術，將其生平所學，著爲此編，根據步氏底稿，加以分析，參考他書，以己見，並附述未說及者。
754

## 今日提要

▲意軍進攻阿克森
▲國聯行政院認意爲戎首
▲海屬鹽河堤岸又潰決
▲張學良飛抵太原
▲哈爾濱大捕中外人百餘
▲暹羅壓迫華僑又頒苛例
▲商會請取消華租界通話費

## 社論

### ◉意阿戰爭後之中立問題制裁問題（夢蕉）

意阿戰事。今已爆發。其影響於國際前途者如何。問題複雜。吾人暫置不論。其爲目前之現實問題。即須由議論而見諸實施者。一爲國際戰時公法之嚴守中立問題。二爲國聯盟約之制裁問題。

就中立問題而論。日本政府。對於意阿戰事。已有嚴守中立之通告。但吾國之情形。則與日本不同。蓋通常局外中立之義務。自交戰國正式宣戰而開始。此次意軍開入阿境。僅由其東非辦事大員宣告已入戰爭狀態。與疇年淞滬之役。長城之役。情形略同。當時歐美各國。始終並未認爲兩國正式開戰。而宣告中立。此即國際上極好之先例。雖此次意阿戰事之前。曾令意使退出阿京。情形與上述先例。稍有不同。但公使召回。祇可視爲邦交斷絕之先聲。不能視爲戰爭之表示。交戰係兩國主權者之行動。如僅由地方長官便宜從事。決不能使第三國發生拘束。守國際上不應負之義務。吾人之爲此論。並非因利乘便。且爲偸安之計。蓋意阿兩國。距我國遙遠。而阿國又無艦隊。則我國如守中立。決不如淸季日俄戰役所守中立時之困難。本無庸藉詞諉避。惟中國係國聯會員國。其所守義務。並不以中立爲限。且毋寧謂其與中立相反。故局外中立之義務。祇可適用於非會員國。不適用於會員國。吾國此後應以集體之行動爲行動。則目前對於兩交戰國。自無宣告中立之可言也。

制裁問題。當以英法談判之結果而定。據報載哈瓦斯巴黎四日電。法外相賴伐爾。曾向英人談判。法國於參加制裁之先。當要求英國接受相互義務。吾人對於此層。實具有無限同情。蓋今日令甲國犧牲。以協同制裁之義務。而異日甲國自身。又不獲享協同制裁之利益。所謂集體安全。集體行動。徒爲一部份國家掩護其利益之工具。誠欠公允。無怪法人鑒此前車。先行要求保障。但同時據哈瓦斯巴黎四日電。並謂法外相賴伐爾。已商得英人同意。採取漸進制裁之方法。㈠爲禁止對意貸欵。㈡爲禁止對意輸出軍火。而第三項之禁止購買意國貨物。則不出以集體之行動。由各會員國自行採取適當措置。是以集體行動。實施制裁。僅有禁止貸欵。禁銷軍火之兩種。名爲制裁。實際與戰時之守嚴正中立。無大殊異。不過一方對於阿國。不適用此項禁令而已。以吾國情形而論。本無可以貸給他人之欵項。售給他人之軍火。對意然對阿亦然。故即使國聯之後。協同制裁。實際尙不發生任何困難問題。所稍有關係者。如金屬之錫與銻。皆爲製軍火材料。是否視作軍火。一律禁售。此則須按將來各國協議之範圍而定。現時固尙難臆測也。

袁製雞牌 解毒精 滅毒除根
主治 小便破裂 尿管刺痛 腎囊潰爛 魚口便毒 包頭潰爛 初起淋濁 … 
每瓶一元二角 函購寄費加一
上海西新橋北 濟華堂藥房發行
各埠牙行及各藥房均有出售

# 東非意軍總司令台波諾下令進攻阿克森城

## 軍隊已逼近阿城 滿擬在昨日攻陷

## 意東路軍佔據茅薩阿里山

### 台波諾令攻阿克森

▲電通社七日意軍北部戰線特派員電 意軍司令官台波諾將軍發表、謂定七日上午攻陷阿克遜、意軍現由長三十哩之戰線、由國境推進二十五哩、待攻陷阿克遜後、意軍將暫停進攻、整飭急迫進行之陣容、並待重炮隊之攀登山地、加入數千之補充隊、

▲電通特派員六日自阿杜華意軍司令部發 入阿杜華城之意軍司令官台波諾將軍、頃發表本日意軍進攻其次之目的地、即爲阿國宗教中心地之阿克森、又被意軍佔領之阿國領土、已達二千平方英里云、

### 意軍已逼近阿克森

▲本報八日晨二時阿京電 最近消息、北路意軍已逼近阿克森城、此城爲一古城、係傳教人集合之所、

### 意軍佔第薩阿里山

▲路透社六日阿斯瑪拉電 由伊利特里東南攻入阿境之意軍、已佔據沃薩省Aussa之茅薩阿里山「Moussa Ale」按阿皇曾諭令軍隊死守該山、以免吉波蒂至阿京之鐵路爲敵截斷、又意屬索瑪里倫攻阿之大軍、亦佔據沃迦登省Cgaden之傑洛古比鎮「Gerlogube」今距其目的地之哈拉爾Harrar僅二百五十哩、南路進步、較北路爲易、因地勢不若北路之險阻也、

### 意機轟炸戈拉貝鎮

▲哈瓦斯社六日阿比西尼亞京城電 本社訪員特訊、意軍飛機本日轟炸沃迦登省之戈拉貝鎮Guraba、致死亡五人、受傷十五人、

### 又炸華爾凱脫村落

▲國民新聞社七日阿京電 此間今日得報、意軍飛機十六架曾轟炸華爾凱脫地方之村落、並以機關槍掃射、傷者六人、爲洛古比鎮、今晨亦受轟炸、死四十五人、高拉寨村則受第二次轟炸、惟因該處沙土鬆軟、投下炸彈、多未爆發、按上述之三次攻擊、死亡人數特少、蓋阿軍已遵命令、避免正面交戰、故已預先退出、以俟意軍之深入、

### 三處陣線向前推進

▲路透社七日阿京電 昨日阿軍在阿杜華陣線戰敗後、該方面延亘三日之戰事始暫趨沉寂、聞雙方現皆從事調援接戰、意軍將遭遇較阿杜華更烈之抵抗、天氣轉晴、阿軍調動、今可較前大速、現正向三處陣線、一北部之蒂格里、一東北北之合西、一東南之沃迦登進發、其數達數十萬人、故意軍必經惡戰而勝利、始能穩獲進步、今日此間接宣報稱、意飛機襲擊阿杜華之際、曾斃婦女四十人、孩童三十二人、

### 南部大戰開始期近

▲國民新聞社六日哈拉爾電 南路前敵之第一次大戰或將於二星期內發生、余森將由沃格澄省之雲山中、南進而遠吉吉格鎮、以[illegible]觀之、參加戰爭者、將有二十五萬人、其中意軍約十萬、餘爲阿軍、阿軍已[illegible]自動退却、放棄邊境各鎮、意軍開到山區之前、當無重[illegible]

大接觸、美聯社訪員廿艾金斯上星期六返至哈拉、即見全城紛亂異常、一切軍隊（已奉令集體開往吉吉格、以備大舉抵抗、今日消息、戰爭狂熱已延及英屬索馬里邊境之各部落、當地酋長皆大張筵席、以吸引土人攻擊意軍、總之阿比西尼亞皆已出動、

### 阿杜華意立紀念碑

▲哈瓦斯社六日東非洲阿斯瑪拉城電 本社訪員特訊、意國軍隊、另以載重汽車、裝載紀念碑、運入城內、將於日內建立、以紀念一八九六年阿杜亞一役中戰敗殉難之意大利兵士、又意軍入城後、發見該城意國領事館、完好如初、領事館內毫無擾亂及破毀形跡、意大利國旗、仍高懸屋頂、惟領事佛朗加及領事館秘書醫師等、則至今不明下落、

### 意相將飛阿城揭幕

▲哈瓦斯社七日倫敦電 每日明鏡報駐東非洲意屬伊里特里亞特派訪員宣稱、意國首相墨索里尼即將乘飛機前來東菲洲、俾爲一八九六年在阿杜亞城戰敗死難意兵紀念碑行揭幕禮、（此碑業由意軍携至該城）首相所乘飛機、係屬特別快式、目下在伊里特里亞瑪薩華港與羅馬之間往來遞送電報文件與情報者、即屬此種云、

▲路透社七日羅馬電 意相墨索里尼行將飛往阿杜華、舉行一八九六年陣亡戰兵紀念碑之揭幕禮一說、今尚未能證實、聞意相雖願赴前敵軍士、但目前局勢未許其離意國、官場稱、意軍刻正鞏固其在阿之陣地、苦戰之後、現稍事休息、

### 阿軍抵抗異常猛烈

▲路透社七日阿斯瑪拉電 意軍在阿比西尼亞境進攻、不若初料之順利、今日由前線歸來之意軍官語路透社特別訪員、謂意軍所遭之重大困難、局外人殊難置信、意軍現分三路進窺同一目的者、必須應付艱難之工作、但所經之地、多屬山境、故欲相互策應、至感困苦、山中僅數小徑可通、常有爲敵狙擊之虞、往往發見阿兵數十人、僅携機關槍數架、扼守險隘、致使一全軍團一時裹足不得前進、星期日意軍在台白拉辛那Debra Sina遭阿軍堅猛之抵抗、、是役估計阿兵死傷及被俘者約六百人云、

### 大隊意軍續運東非

▲哈瓦斯社七日羅馬電 本社訪員宣稱、大批隊伍、繼續開往東非洲、加入戰鬥、黑衫軍「一月三日師」、刻在那波利港集中、日內[illegible]

▲哈瓦斯社七日巴黎電 巴黎晚報載稱、意軍自昨日佔領阿杜亞城後、刻向該阿克森城推進云、

### 陷阿克森後擬稍停

▲國民新聞社六日意軍北路前線電 意軍司令台波諾將軍今日宣稱、阿克森明日可攻克、意軍陣線現在已展開至三十英里、阿國境內平均爲二十五英里、阿意[illegible]後、進攻阿杜華之三路意軍、或將稍停約二星期、以鞏固陣線並將重炮及輜應軍隊運來、意軍之傷亡[illegible]報、此間所得之報告、互相衝突、毫無價值、

### 阿軍反攻終被擊退

▲國民新聞社羅馬六日電 據今日此間戰報 阿比西尼亞之蒂格勒省幾已全部爲意軍佔領、欲奪回阿杜華、屢戰甚力、終被擊退、聞阿軍傷亡甚衆、意軍則因有飛機大炮之轟炸、及坦克車步兵之猛攻[illegible]阿杜華守軍之抵禦意軍、竟能超過意軍司令部之預算約二十四小時、然後退却、意軍佔領之後、四周舉白旗、紛紛投降、意軍司令部今日聲稱、張雅地方之酋長在進攻之時、黑夜中即向台波諾將軍獻降云之時、雖受飛機之威脅、仍將陳舊之大炮運出、據今日調查、意軍佔領之阿國土地、已達二千方哩以上、

▲國民新聞社阿杜華意軍前線六日電 北路前敵總指揮台波諾將軍今日宣佈、今以阿比西尼亞古代之宗教中心阿克森爲第二目的地、事前阿軍曾由狄布拉[illegible]

▲路透社七日阿京電 昨日阿斯瑪拉之戰報雖稱阿杜華業已陷落、而阿軍今幾未守該城、而意軍宣稱[illegible]之、惟意軍佔據阿狄格拉特消息[illegible]

### 阿京人民遷徙一空

[illegible]局正式承認」、聞駐此之外交團已各請其本國政府即向羅馬索得保證、不以飛機轟擊阿京與狄里達華、其地寓有外人甚多故也」、同時阿京人民已開始遷避、阿王諭令全城民衆開掘地窖、俾避免天空襲擊、其地[illegible]阿京城外英使署附近之小山中、蓋其地似不致受飛機炸彈之轟擊也」、現居民皆扶老携幼、或步行、或[illegible]該區、雞犬亦被以俱往、且夕間全城居民將遷徙一空、意飛機來襲時、除警察外、將不見一人」、台白[illegible]意領署人員騎駱駝隊歷兩星期行百餘哩後、業已抵此、預料意使文西伯爵將循阿政府發給出境護照、其[illegible]子五人、女子一人、途中曾游泳二百五十碼、過水勢高漲之青尼羅河、所遇土人、悉未予滋擾」、此間接前[illegible]息、阿軍曾於意軍進攻阿杜華之際、開掘深穽、上覆綠葉、致有意軍坦克車四輛陷於穽中、車中之人均戰[illegible]陣線之阿軍仍用散戰術、不時狙擊意軍前鋒、意軍則以飛機在天空偵察、見有阿兵之處、即擲下炸彈[illegible]復華爾華爾一節、傳來之電報、多相牴觸」、此間阿當局切實聲明阿軍曾在阿杜華四周避免與意軍激戰[illegible]上星期之諭令、僅用散戰術故也、故阿杜華一役、僅意軍前鋒與阿軍哨營之兵交綏而已」、四日來之戰事[illegible]大之心理影響及於阿人、蓋阿人前從未知新戰術之猛烈也」、此間軍事當局現承認意軍前進甚疾、所得[illegible]暇聞之、

新聞報館三一印刷公司冠龍照相材料行

紀念本屆全國運動會犧牲品

會場紀念照片 每打定價一元 現在減收半元
會場紀念畫片 每打定價四角 現在減收二角

第六屆全國運動大會。在上海舉行。敝館等特將大會會場（即上海市運動場）各種景物。精製照片彩色畫片二種。本擬分送。以留紀念。惟恐會場人數過多。有碍秩序。故酌收一部份成本。在下列地址發售。以示限制。尚希鑒諒。

(一)漢口路二七四號新聞報館定報股
(二)福州路四三一號三一畫片公司
(三)南京路四四五號冠龍照相材料行
(四)上海市運動場下四十一號商店

中華書局 出版新書

中國美術史（中華百科叢書之一） 鄭昶編 一册六角
本書就中國美術之應需要者，分章敍述：（一）概論，（二）雕塑，（三）建築，（四）繪畫，（五）書法，（六）陶瓷。首於緒論中，就述中國美術與世界美術之關係而比較其價值，使讀者首先明瞭中國美術的演進，與世界美術有相當之關係，在世界美術有相當之地位，然後研究中國各種美術，易能得融會貫通之趣。敍述方法根據各種美術如何演進的情形，而叙述其源流派別，及其與各方面之關係，多以事物來證明歷史，故於各種美術的代表作家，或代表作品，或特殊的事實，無不從詳介紹。

近代藝術綱要 豐子愷編 一册八角半
中國畫學全史 鄭昶編著 一册四元
中國繪畫上的六法論 劉海粟著 一册一元
中國文人畫之研究 陳衡恪著 一册三角
(24.10.8)

求解作文兩用
英漢模範字典
增訂本
重版出書
特價每册二元
展期於本月底截止
定價二元五角 郵費一角五分半
本書融會作文修辭範句於字典之中、增高字彙效率、讀書界早有定評、增訂本增收新字、補充詞句、篇幅加多四分之一、出書以來、各界爭相購致、上海市教育局並通令各中等學校學生一律採用、新書出版、竟不敷供應、現在重版出書、爰將特價期限展長一個月、於本月三十一日截止、前此未及購備者、尙祈速購爲幸、
編著者 張世鎏 平海瀾 厲志雲 陸學煥
商務印書館
746

維他命麥精魚肝油
九星乳白魚肝油
分純淨與含幾怪兩種
幼年失乳 中年勞傷 及大病初愈 或婦女產後 均宜常服
上海四馬路中西大藥房發行

# 振務委員會收到國內外水災捐款及品鳴謝事啟 第十一號

[illegible]

委員長許世英　常務委員王震　劉鎮華　汪守珍　朱慶瀾

中華民國二十四年十月三日

# 振務委員會自本年九月十九日起至三十日止經收國內外水災捐款及支出報告 第三號

振欵收入

本會自本年九月五日起至十八日止經收國內外水災捐款……[illegible]

收付兩比

[illegible]

振欵支出

[illegible]

委員長許世英　常務委員王震　劉鎮華　汪守珍　朱慶瀾

中華民國二十四年十月三日

# 韓良君鑒

見報請即前來料理永香園糖果號(九江路六七五號)一切帳務否則祇得登報召盤出讓他人望於三日內前來接洽幸勿自誤為要　馬福壽啟

# 上海中洲旅社為召集股東大會事向各股東緊要聲明

旅社股東俞樂[illegible]……[illegible]

本旅社茲因討論要務特訂定於十月十一日下午五時在本旅社召集股東大會凡係本社股東屆時務請蒞臨本社謹啟

# 福建省銀行開幕廣告

逕啟者本行定於十月十五日正式開幕屆期恭請各界惠臨指導恐未週知特此通告

理事長徐桴　理事壽昌田　沈鏡　陳培錕　吳承洪　監事羅嵥崇　襄理范敬明

總經理壽昌田　副經理蔣俊吾　周煥璋

行址：福州楊橋巷五十二號　有線無線電報掛號四一六四

鞠躬


上海法大馬路新街西橋口

# 大福來總行

就憑道運頭獎第十五期航空獎券中

雙獎 貳 149451 080152

玖獎 叁 266379 241844 147397 121676 203636 019676 093350 180351 072730

誌禧

大運公司發票為證 真憑實據衆目昭彰

[illegible]


# 為何雷伸先生敬告各界仕女

內人流產後。肚熱咳嗽。遍身浮腫。漸至不飲不食。不知不饑。氣息奄奄。大有旦不保夕之態。滬上有名之醫。咸以不治推諉。先生任勞任怨。獨闢蹊徑。力救狂瀾。轉危為安。又通州路三才廠蔡西僊之室人。患白帶浮腫。喘汗惡夢。經滬上諸女科調治無效。由是遍山窮波各處奔走求治。亦乏効果。日瀕危殆。自期不救。亦由先生悉心調理。已如平人。此種能疾。均出人意外。鄙人等身受之惠。敢以貢諸同病者。凡疑難雜治之症。倘遇先生。定可轉危為安。敢為之介紹。先生為中央國醫館名譽理事。上海市國醫分館學術研究委員。可見其學博識宏。對於各病均有獨到。男子吐血虛損傷寒。及兒科尤有相當信譽。惟於婦科一門。尤負盛名。

先生診所設白克路同春坊十三號　上午門診　診費一元二角

同和煤號平德基　三才廠蔡西僊　仝啟謝

# 召集廣東銀行債權人會議

[illegible]

# 聯業煤球廠招請各區發行所主任及推銷員

[illegible]

# 萬國體育會通告

今日下午五時三十分在靜安寺路七二二號本會會所開資產會員特別會議除業經郵遞通告外合再登報通告幹事陶潤之奉會董命謹啟

# 何法仁駱阿彩協議離婚啓事

我們因意見不合情難偕老業經正式協議離婚幷請陳仲達律師徐家齊律師證明簽立約據外恐遠道親友未明真相特再登報聲明

# 億中企業銀公司召集臨時股東會通告

[illegible]

# 恕謝不週

本年九月念二日為亡室設奠承各親友存殁均感惟恐踵謝未週特登報端藉鳴謝悃諸希亮鑒　再鄙人現寓南市梅雪路八十一號家庭製盒廠內藉便照料廠務合併聲明

親勞玉趾寵賜隆儀拜領之餘　鄙人於少庭謹啓

# 陳子式先生訃告

顯考子式府君諱昌穀痛於民國二十四年九月一日疾終平寓正寢擇於國曆十月二十日在平領帖二十三日扶柩回杭恐訃不週謹此報聞

孤子陳南　泣血稽顙

喪居北平北池子五十五號

# 鳴謝參加常熟曾公追悼會來賓

月之六日蒙各地人士赴常為先父孟樸公舉行追悼大會遠道賁臨寵錫誄辭盛誼隆情存殁俱感特此鳴謝

棘人曾　鞠躬

# 報喪

先嚴鍾齡公字季諧府君痛於國歷十月三日子時疾終武昌省寓享壽七十二日扶櫬回黃陂原籍安葬恐遠道親友赴告未週哀此奉聞伏維矜鑒

棘人王天池謹啓

# 徐宅訃告

元配高夫人悼於八月廿九日子時逝世時值多艱哀鴻遍野不敢虛糜物力發訃開喪倘荷親友垂唁除輓詞外如蒙賜賻請逕送上海雲南路仁濟堂內籌募各省水災義振會移作賑濟全活災黎存殁均感

杖期夫徐國安　率子　瑞霖　瑞瀛　瑞熙同叩

喪居戈登路第一零一七號

# 上海籌募各省水災義賑會鳴謝廣告 第十一號

茲承徐靜仁先生恤念各省水災慘重哀鴻遍野其喪除輓詞外請將賻贈之資悉充本會救濟之需所望孔長不僅億萬災黎感戴功德也

元配高夫人於八月廿九日逝世不願發訃開喪徐府親舊故交益推仁懷共襄義舉則遺澤

上海籌募各省水災義賑會謹啟　會址雲南路仁濟堂內

# 大華銀行學函授學校 免費招生

[illegible]

# 世界商業儲蓄銀行債權團緊要通告

務請各債權人於上開期間內攜帶正式存款憑證至孟德蘭路沿馬路一八六號(靜安寺路南首成都路東馬霍路西)沈豫善律師公館本團辦事處接洽……[illegible]

# 黃精修遺失永泰廠保單鄭重聲明啟事

[illegible]

# 黃炎培敬謝諸親友

[illegible]

# 上海市財政局公用局佈告

[illegible]

中華民國二十四年十月七日　財政局局長蔡增基　公用局局長徐佩璜

信託社水上飯店○四，四川路中國旅行社及分社○五，靜安寺路京滬路局第一營業所○六，楓林橋公用局總事務處

本廠特聘 陳志皋大律師 王學文大律師 擔任本廠常年法律顧問

# 中國鉛筆廠製

廠址 上海斜徐路一一七六號　電話 南市二八三六六號

# 本報為國慶日廣告啓事

啓者本報歷屆國慶日廣告均甚擁擠十月十日轉瞬即屆對於惠登是日廣告茲規定下開二項辦法諸希鑒察為幸

(一)凡超過長行廿行及正張特等或附刊特等六十四行以上之廣告均須於十月五日前送交本館廣告科

(二)國慶日前所登之長行廣告而欲在國慶日續登者一經指定不得於十月八日後通知換稿或停登

## 新開 大豐五金鞋料號開幕通告

本號開設上海石路六馬路口自運歐美各國名廠五金鞋料[illegible]本月八日正式開幕[illegible]特此通告


## 上海日報公會會員 新聞報啓事

啓者十月十日爲國慶紀念本報休業一天十一日無報十二日照常出版新聞夜報十月十日照常出版諸希　公鑒

即將啓程、此外汽船五艘定于本日由該港啓椗、其中『岡熱號』一艘、載有砲隊七連、首相公署副秘書蘇亞陀、近頃加入志願軍、亦將于本日搭乘『岡熱號』出發云、

## 英封閉瑪爾太兩港

▲哈瓦斯社六日瑪爾泰島賴伐萊德港Lovalett電　英國政府頃在瑪爾泰島、積極採取保衛措置、沿岸各地點、尤其是可供軍隊登陸之地點、已於最近數星期中、裝置鐵絲網、賴伐萊德及瑪蘇嶅西多Marsamuscetto兩港口、則均用金屬障礙物、加以封閉、荷無領港、則外來船隻、均不能入口、自九月十日以來、運至此間之軍隊、約達三千人、綠屬英國本部艦隊之驅逐艦及潛水艇多艘、繼續在瑪爾泰島週圍巡邏、每晚探照燈總督公署前面之廣場、聆取新建無線電台所播發之新聞、最近時期內、尙有軍隊繼續開來、以使瑪爾泰島防軍實力增加至五團爲止、

## 英巡艦抵直布羅陀

▲哈瓦斯社七日直布羅陀海峽電　英國巡洋艦伽拉底亞號頃駛抵此間、事前並無所知、

## 攻克阿杜華意國已雪恥 各報重提往年傷心舊事

▲哈瓦斯社六日羅馬電　東非意軍本日攻克阿杜華城後、意國已雪一八九六年阿杜華附近戰敗之恥、此間報界人士、多有追述三十年前傷心舊事者、因記之如下、一八九六年二月、意阿兩國軍隊在伊里特里亞與阿國邊界作戰、意軍官兵萬五千人、遭慘殺者、達三分之一、當時意國東非軍、糧秣不足、兵士每人每日僅可得麵粉少數、既無醫師、亦無煙草、而阿皇曼納立克所統率之軍隊、則總計達五萬人、其中以部落戰士占多數、而正式軍隊則僅占少數、意軍雖以寡敵衆、然軍略形勢、則占優勢、蓋意軍據壘困守、不易攻破、追一八九六年二月二十九日意軍總司令柏拉蒂亞里下令、開始向阿國邊境進攻、此項命令、其實原因何在、至今未明、說者謂柏拉蒂亞里將軍恐遭譴謫、故欲建立殊勛、以保祿位、總攻擊令頒佈後、是晚九時、意軍分三縱隊進發、謀攻抵雷比亞利尼山嶺、然因軍隊所用地圖、測繪並不準確、以致各縱隊在途中失卻聯絡、至拂曉、阿軍即將意軍隔離、分別包圍堵擊、慘殺遂即開始、『三月一日之一日中、意軍官兵遭屠戮者一千人、柏拉蒂亞里將軍僅帶少數衛隊而逃、總計是役中、意軍兵士陣亡約近四千人、占百分之二十八、軍官陣亡計二百六十二人、占百分之四十六、屠戮情形、尤屬慘不忍聞、其中被割去右手及左足者、達四百零六人、阿軍方面陣亡亦達六千人、受傷者則多至萬人、誠可謂歷史中罕有之惡戰矣、

## 意軍攻陷阿杜華之經過 全賴武器精銳阿終不支

▲哈瓦斯社六日東非洲阿斯瑪拉城電　哈瓦斯社特派員探得阿杜華城攻陷前作戰情形如下、馬拉維格那將軍所率右翼縱隊、奉命於星期四日拂曉渡瑪棗勃河、向阿杜華城進攻、渡河後前進二十公里、未遭抵抗、星期四日晚前鋒抵達羅泰克爾山道、Darcfocle Pas其地高出海面二千公尺、有阿國哨兵防守、遂發生接觸、至星期五日、開始以炮隊作戰、遂攻陷達羅泰克爾山道、僅距阿杜華城十公里處、尙有喀西亞爾西山道、形勢險要、阿軍負隅固守、鏖戰甚猛、星期六日、意軍以飛機猛轟、阿軍二萬五千人所駐守之營帳中彈被燬、勢遂不支、至十月六日右翼縱隊以全力猛擊阿軍七千人、始攻陷阿杜華城、總計是役中、意軍完全賴武器精銳、步兵與坦克車聯合進攻、故阿軍雖猛烈抵抗、終不克支持、

## 羅馬全城市民慶祝勝利 意相電台波諾將軍致賀

▲路透社七日羅馬電　阿杜華陷落之消息、直至昨夜八時、始在羅馬傳出、一時如野火之傳播、電車上及街中牆壁上以白粉所書『阿杜華攻克』『阿杜華已屬吾人』之字句、觸目皆是、全城異常歡忭、市民結隊攜火炬旗幟赴維尼齊亞宮歡呼、但因墨索里尼不願出臨廊前受衆致賀、衆乃揣興而散、

▲哈瓦斯社六日羅馬電　首相墨索里尼聆悉攻克阿杜華城之捷報後、致電東非洲意屬高級委員德波諾將軍、電文如下、『余今宣佈阿杜華城之克復、與意大利光榮之重嶽、余向足下及全體士兵、謹致賀忱、並表白全國國民之感佩』云、

## 阿京官邸漆塗大紅十字 儼若醫院想係避免轟炸

▲路透社七日日內瓦電　意政府致文國聯、謂阿政府違背一九二六年日內瓦公約、以大紅十字盜於許多房屋、與之儼若醫院或戰地療養所、阿京有屋三十所、均以漆塗成紅十字、當地知事之官邸、亦在其列、又哈拉爾之總督府、亦漆有紅十字、經某外國領事官詰問後、始除去云、又阿京電、開英國每日民聲報及美國支加哥請壇報特派從軍記者巴爾貝、因患沼地熱症、業已逝世、

## 判定意爲侵略國 國聯實施制裁無疑
### 政院修正六人委會報告 斥意不顧盟約從事戰爭

▲路透社七日日內瓦電　國聯對意制裁之實施、現擬已毫無疑義、行政院今晨集議時、修正六人委員會報告書、另加重要結語一句、謂意國不顧國聯盟約第十二條十三條與十五條之條文、從事戰爭云、此重要修正文加入後、該報告書即由行政院通過、此種判詞、至關重要、因盟約第十六

## 六國委會判意破約 已通過十三國委會

▲路透社七日日內瓦電　六八委員會已判定意國破壞國聯盟約、其所依據之理由如下、(一)東非意軍總司令台彼諾將軍對其部下發出越過邊界之命令、(二)侵犯阿國土地、(三)轟擊阿狄格拉特與阿杜華、六人委員會之報告書、無須得國聯大會、全場一致或大多數之同意、但投票贊成之各國、皆須採用此後如制裁等當然辦法、六人委員會之英・法・西班牙・羅馬尼亞・葡萄牙・與智利代表、對此決定、一致同意、昨夜已將其決議通知行政院理事矣、使略國既已判定、國聯可進行考慮制裁之第二步驟、素料制裁之最後實施、已無可倖免、迨制裁計畫、既經議定、則將設立一委員會、以管理實施辦法、第一步爲經濟與財政性質之制裁、包括會員國對意斷絕外交關係事、第二步內對阿軍火接濟禁令之取消、與對意禁絕供給之實施、闗國聯剩正向日德美三國探詢其願否派員以旁聽資格出席於管理制裁實施之委員會會議、

▲哈瓦斯社七日日內瓦電　國聯會六國委員會、業於昨日將致送行政院之報告書、起草完竣、并確定意大利對於阿比西尼亞戰事之責任、十三國委員會、頃於本日午前十一時三十分開會討論、迨至午後一時、即將此項報告書全部通過、

## 六國委員會報告書要略

▲哈瓦斯社七日日內瓦電　國聯會秘書處、頃於午後一時五十分、公佈六國委員會致送行政院之報告書、報告書全文、共分兩部份、第一部份、討論意阿兩國是否在戰爭狀態中、第二部份、討論戰爭狀態如成立、則盟約第十二、第十三、第十五各條、是否受人侵犯、茲摘述要點如下、第一部份叙述十月三日戰事開始以來之經過、又分爲五項、(一)東非洲意屬伊里特里亞軍隊、奉令通過瑪棗勃河Mareb即進入阿國邊境、(二)意國飛機轟炸阿杜亞城、(三)意國空軍第十四隊、飛過阿國邊境、從事轟炸、(四)意軍於十月四日、在北隊將阿軍擊潰後、即進抵阿杜亞城以北二十公里之地、即達羅台克爾城、Darotacle并轟炸沃薩省Aussa安巴與衛克瑪鎮Ambabircuma與南部沃加丹區域Ogadon戈拉貝鎮Gorrabel(五)意軍佔據南部多羅城Dolo以上各項事實、均經意國公報加以承認、并在十三國委員會依據盟約第十五條第四項所當送達行政院之報告書、尙未提付行政院之前、即已發生、(按盟約第十五條第四項規定、倘爭議不能如此解決、則行政院經全體或多數之表決、應繕發報告書、說明爭議之事實及行政院所認爲公允適當之建議、)第二部份、亦分爲七項、(一)申述盟約第十二、第十三、第十五各條、(二)去年十二月間華爾華爾事件發生之後、意大利政府曾照會行政院、對於阿國所爲、提出抗議、其所根據之事實、較之華爾華爾事件、尤爲重大、阿國政府、爰乃將華爾華爾事件提付行政院、(三)意國代表曾宣稱、該國保留行動自由、以保護殖民地暨原來享有之利益、并謂盟約不足以解決爭端、(四)會員國間發生爭議、不得以戰爭解決之、(五)意阿兩國均係凱洛格非戰公約簽字國、因而負有援用和平手段、以解決一切爭端之義務、(六)十月五日阿國政府照會行政院、援引盟約第十六條第一項、謂會員國倘向其他會員國從事戰爭、應視爲對於所有全體會員國有戰爭行爲、(七)依照盟約第十六條、全體會員國對於現行爭端、已有考慮制裁辦法之義務、即使當事國并未正式宣戰、亦必如是云、六國委員會報告書、最後提出結論、意大利業已違反盟約第十二條、開始戰事、

## 海屬六塘河決口未堵 鹽河堤岸又告潰決
### 水勢泛濫海屬半壁已成澤國 民夫萬人搶築丁當西岸大堤

▲中央社七日徐州電　漲雲境上衍鹽河、下入東海之車軸河、現受鹽河黃流壓迫、水勢暴漲、堤埝昨忽崩潰、水勢橫流、頃刻間淹沒良田百餘頃、又鹽河在東海境朐山處、昨亦潰決兩處、各長十餘丈、水勢洶湧、頃間水淹數村、平地水深三四尺、現東灌兩縣、已在搶築、

### 中運西堤繼續潰決六處

▲徐州　宿遷訊、運河水勢日夜猛漲、蘇家口地方中運西堤繼續潰決六處、大口寬四十餘丈、小口五處各寬十數丈不等、周家泰湖水漫堤入運致湖運兩水混流、皂河鎭危急萬分、運河東堤水亦與岸平、險象橫生、宿遷張縣長電淮陰防汎區、請將宿遷楊莊間往返輪船、勒令停駛、以免浸激堤防、而利守護、現皂河水量已超過民廿年最高水位、

▲徐州　海州訊、海屬六塘河決口未堵、水量激增、鹽河昨又潰決兩處水勢泛濫、海屬東南半壁、已成澤國、東海何縣長電各界、全縣總動員努力搶險救災、並調集第一二三四五各區民夫萬人、分段搶築鹽河及丁當河西岸大堤、免災區擴大、值此搶險救災緊警之際、各機關人員、均全體出發、協助人民與水奮鬥、以竟事功、

## 中樞聯合紀念週
### 焦易堂報告禮制服裝

▲中央社七日南京電　中央國府七日晨九時聯合舉行紀念週、到中委葉楚傖居正陳肇英焦易堂李宗黃王祺蕭吉珊及國府各處局長官魏懷楊汝梅開亦有朱文中傅選青暨黨、部全體工作人員共約六百人、葉楚傖主席、焦易堂報告、禮制服章應由中政會決定原則、制定方案、交由國府公布、略謂我國目前禮制與服章、尙無一定規定、至不齊一、極應由政府嚴密規定、本人的意思、以爲禮樂要適合現代、不背古意、應提倡中國固有禮樂、而非外國禮樂、關於服裝、主張上自元首、下至平民、禮服式樣、一律都服藍袍黑褂、以示平等、公務員制服、除軍警外交官仍用現制外、男子一律中山裝、女子一律服長袍、至於男女便服、不可規定、女子不准露臂露腿和束胸、一切質料、均用國貨、希望各位同志、注意研究以促成之、

## 友邦人士勳章
### 政府昨審查名單

▲南京　政院決是國府、於國慶日對友邦人士、於中國文化建設有貢獻者、就成績分級授予勳章、七日下午四時、於政院召各部會署及經委會代表審查授勳名單、到闗屋謙會仲鳴徐謨褚有壬段錫朋鄧飛鵬劉瑞恒秦汾彭學沛等、主席褚民誼、討論至五時散會、經開列名單、附具略歷、擬八日政院會通過後、呈國府明令授予、聞全體名單、計敖京斯基蕭得利司丹巴等三十餘人、經委會方面佔十餘人、

## 國慶日頒發

政府之意思、廣田外相答稱、所謂多田聲明、余曾閱讀天津日文報京津日日所載、並知其內容保多田司令官之聲明等實出誤會云云、故發表該聲明、外務省毫不與聞云、經表明態度後、蔣大使繼謂因國本政府之命令、決於十月三十日後由東京歸國、故其間將再訪問、繼續九月二日之會談、聽取日方之意見、懇談中日提携之具體方法、廣田外相欣然允諾、兼謂日方現亦逐步進行協議、近將成立對華具體案、待決定後、於貴大使歸國之前、擬充分協商、會見於是告終、又九月二日之會見、對於中日提携之根本問題、意見業已一致、今後之會談、當爲借欵投資及協議其他具體問題、蔣大使將携帶該結果歸國、出席五全大會與六中全會、確定華方之對日方針、

## 蔣作賓訪廣田
### 協商提携問題

▲電通社七日東京電　今日上午十一時十五分、蔣作賓大使根據國民政府之訓令、至外務省訪問廣田外相、對於多田中國駐屯軍司令官之聲明及今後中日提携之具體化等、交換意見、至正午辭出、蔣大使於會見時、質問廣田外相、謂九月二十四日以多田司令官名義所發表之聲明、中國官民均極[illegible]

## 須磨訪唐有壬

▲南京　駐京日總領須磨、七日晨十時半赴外部謁外次唐有壬、對中日外交事件談甚久、

## 米案仍未解決
### 汕頭

▲路透社七日廣州電　聞諸可特方面、汕頭事件迄未解決、汕頭中當道決計切實禁阻私運、對於日領署要求釋回被查獲日米一節、迄未依允、蓋以此米確爲華商所有、日方不能認爲破壞其條約權利也、事關私運、中當局有權辦理之、惟汕頭日當局不願[illegible]要求發還所扣之米、且欲廢除進口日米之省稅、

## 日外參兩部 派員來華視察

▲電通社七日東京電　參謀本部第二部長岡村寧次少將、將於十月十日由東京出發赴華、預定一月視察中國各地、途中尙須與關東軍聯絡、與華北華中之駐華武官懇談、且傳達中央部之對華意向、並聽取當地之意見云、

▲電通社七日東京電　華北問題解決後之對華政策、四省於聯合會議時意見亦已一致、又五省會議、關於大綱、亦已協議完竣、故廣田外相擬遣守島東亞局第一課長赴華、將決定方針、傳達有吉大使[illegible]

## 民國學院房租新約簽字
### 魯蕩平擬辭院長職

▲北平　民國學院房租新約五日正式簽字、月租由二百增爲二百卌元、不得拖欠、舊欠房租二萬七千元、以萬一千元作歷年修繕費、不償付、餘萬六千元分四年還清、住院二日人六日晚遷出後、該院當晚開院務會議、決議八日開課、仍由劉彥任教務主任、張繼定下月中旬在京召開該院董事會商院務、聞魯蕩平因無暇北來、將向該會辭院長職、

## 白堅武潛入馬蘭峪
### 遵化戒嚴

▲天津　白堅武潛入馬蘭峪、遵化戒嚴、五日獲白黨數名、正訊辦中、

## 察東忽到數千奇突流民
### 松井稱與日方無關

▲北平　察東狐狸滯大灘等十餘村、三日起忽陸續到語言不通之流民三千餘人、察省府因關係地方治安、除派員往查外、並詢松井、該流民有無背景、松稱此係灤東難民、與日方無關、秦德純刻在津調查此事、定八日來平、九日返察、

## 蒙政會大會明日開幕

▲俟足法定人數後再開正式會

▲中央社七日北平電　包悅卿談、汪院長擬改派何競武入蒙、澈查西公旗糾紛、僅見報載、余擬今晚電何競武探詢意見、蒙政會委員到廟者已有七八人、再有六七人、即足法定人數、如九日不能到齊時、擬先舉行開幕式、俟足法定人數後、再開正式會議、余定九日晨赴廟、吳鶴齡即北來、白雲梯克興額是否出席、未接報告、

## 包悅卿電何競武詢入蒙意見

## 節約救災
### 救災須大家努力 救人即是救自己
本館代收水災振款

## 日方招募蒙人編練騎警

▲北平　日方近在熱西招募蒙人、編練騎警五百至八百、將分駐多倫沽源一帶代蒙民維持治安、

## 吳鶴齡謁褚何
### 商處理西公旗糾紛

▲南京　吳鶴齡七日晨赴行政院、謁褚民誼、商處理西公旗糾紛辦法、談半小時辭出、復謁何應欽、報告最近盟旗情形、並有所請示、

## 殷汝耕昨赴唐
### 今日偕竹下往灤檢閱

▲中央社七日北平電　殷汝耕七日由津赴唐、定八日偕竹下赴灤檢閱保安第三總隊、九日來平、灤河水上公安局正積極籌備中、俟省府核准後成立、水警由各隊中抽選三四百名、

## 哈爾濱興大獄

▲路透社七日哈爾濱電　今日有蘇俄與中韓人共一百二十八人被捕、因彼等之行爲、似將有害『滿洲國』之幸福、並與土匪勾結、及輔助某鄰國之故、彼等之住所、悉經當道搜查、其中有某俄報記者柯爾巴克奇氏及該報館職員數人、

## 周師圍剿閩匪

▲福州　涵建閩黃立貴股匪、一部經閩志肇師進日痛剿、現僅餘百人、竄永吉以東、周師朱營已調抵該處圍剿、

## 萬載擒兩匪首
### 均已就地正法

▲南昌　萬載縣屬第三區彭家橋時有殘匪滋擾、地方義勇隊前往搜剿、擒獲僞湘鄂贛三省東南工作團主任金雲龍、萬載宜春上高三縣工作團主任翁其瑞、當即就地處決、兩匪首首級解第二區保安司令部、請轉呈請獎、危兼司令昨據情轉呈省府核辦、

## 肺結核(肺癆)的營養治療劑
# 拐阿可爾・保利他民

(主治)肺結核　消化器病　食慾不振　全身衰弱　營養不良　面黃血虧　孕時及產後　病後恢復期

本劑中的主成分、是經過人工消化的動物性蛋白質、對人體得無勞胃腸、而補充蛋白質的不足、以造血肥肌、並可輔助消化、催進食慾、以增加人體的自然治癒力與抵抗力。本劑中的副成分、是對於呼吸器疾患、有特效作用的拐阿可爾磺基酸鉀、故經主副兩成分配合的拐阿可爾・保利他民、乃兼有營養強壯及藥物治療的作用、在肺癆病治療上、不啻一大福音。

大瓶五〇〇公分　中瓶二五〇公分

(醫家實驗報告集函索即寄)

日本大阪市東區道修町　武田長兵衛商店股份有限公司

中國總經理 上海廣東路 重松大藥房

本外埠各大藥房均有出售

燃燒起人羣幸福的火餘，拯救出肺癆病者羅亡的生命!!!

震爍醫藥界之權威產物，肺癆呼吸症之無上勁敵！

卻癆咳

▲收效神速▼
「卻癆咳」對于主治各症，無論急性慢性，奏效非常迅速。

▲易服強胃▼
「卻癆咳」味甘美適口，不厭飲服，且能增加食慾，健脾開胃。

主治：肺癆咳嗽、痰多氣喘、百日咳、肺炎等症

特點
製劑慎密：「卻癆咳」爲 ROCOL TUWARD 專門醫師研究多年之成功出品，藥品、製法均與尋常咳嗽藥有天壤之別。
成分精純：「卻癆咳」之成分爲肺之主要補品，含有抵抗癆菌之能力，並能鎭咳、化痰、定喘，一切呼吸器病之良劑。

兩項優待
「卻癆咳」瓶內附有診察券一張，購者可持券往請名醫診察，一律免費，詳見「名醫診察欄」。
「卻癆咳」瓶內更附有「卻癆特靈」試服券一紙，取券可向各藥房換取卻癆特靈一瓶以資推廣。

▲久服特效▼
久服「卻癆咳」非惟能補肺調氣且能加強內臟抵抗力，實有預防及治療主治各症之特效。

名醫診察
患肺癆病者不易自覺，每多發見過遲，致誤治無效，殊堪痛惜。本報特聘上海名醫五百餘名，代行診察，凡持有「卻癆咳」服內附之診察券者，即可往診，免費診治，各界勿失此機會而致向隅。

經售處
中英　中法　五洲　集成　華美　正成　太和　南洋　德華　大陸　中西　華英　寧洋　濟華　萬春　各大藥房
總經理上海惠福勒行　梅白格路八號


## 國府令各機關 編造政治報告

▲南京　國府昨令五院暨直轄各機關、略以准中政會議函開、第五次全國代表大會及第四屆中央執行委員第六次全體會議、均已定本年十一月分別舉行、所有政治報告、自應趕緊造送、茲奉常務委員諭、此次五全大會與六中全會開會日期銜接、關於政治報告、可併作一次報告、五全大會、國府直轄各機關、由國府轉送、軍事各機關由軍委會轉送、五院所屬各部會、由各該部會呈由主管院轉送、原稿經本會議核定後、發回付印、其印刷格式由本會議定之、並限十月廿五日前編造完竣、合令仰遵辦、

## 王克敏抵京謁汪

▲南京　王克敏七日晨由滬抵京、十時赴鐵部官舍謁汪院長、報告平政整會結束經過、留京一二日即北返料理家事、

▲中央社七日北平電　王克敏七日電平謂抵京後稍事勾留、即北返、十一日或十二日可到平、

## 何其鞏由平蒞京

▲南京　何其鞏七日晨八時、由平抵京、下午謁汪何有所請示、對新任財部財政專員職就否、俟謁孔後決定、

## 顏惠慶返俄京

▼郭泰祺等首途離日內瓦

▲南京　外交界息、國聯十六屆大會、業經閉幕、我國代表顏惠慶昨電京、一日已由德返抵莫斯科、餘除駐瑞士公使胡世澤現仍留日內瓦外、駐英大使郭泰祺、及襄助會務羅忠詒錢泰金問泗梁龍蕭繼榮等、均分別首途返任、

## 張學良飛抵并

……與閻商剿匪軍事……

▲太原　張學良七日午由西安飛抵并、軍政要人及各界代表分赴機場及城外南郊歡迎、閻因牙病未能遠迎、特先至行轅候晤、張閻相談約二十分鐘、閻辭出、晚六時閻在中和齋設宴爲張洗塵、張語記者、此來係與閻商剿匪、擬勾留二三日、現在陝省剿匪軍事甚順利、

## 王用賓病漸愈

▲中央社七日南京電　司法行政部長王用賓前政躬違和、茲悉王病已漸愈、再稍事頤養、旬日後即可到部視事、

## 藏文電碼成功 交部試驗

▲中央社七日南京電　交部與蒙藏會所會編藏文電碼、已派員學習、七日晨在部試驗、朱家驊戴傳賢黃慕松等均到場參觀、朱報告經過及藏文電碼之便利後、戴黃旋演說、即開始試驗、由部裝設備單電台一具、接通蒙藏會內、由黃慕松臨時杏一電報、譯成藏文、交報務員拍發、旋即得蒙藏會藏文回電、成績甚好、

## 金樹仁決特赦

▲南京　國府應邊省軍政當局請、特赦金樹仁、定國慶日公布、司法院正辦理特赦手續、

## 開羅籌設領館

▼邱祖銘到達籌備

▲南京　外部前派邱祖銘爲駐開羅第一任領事、應負籌備開館事宜、邱於七月底到達埃及京城開羅、近據呈報、已覓定館舍開始辦公、

## 京英領訪實部

▲南京　駐京英領皮得本、七日下午三時、赴實部訪商業司長梁上棟、商中英商務、至四時餘辭出、

## 進出口貿易情形 本年八個月

▲中央社七日南京電　本年前八個月進出口貿易之分析情形、經向財部探悉如次、上半年出口稍滯、進口貨比去年同期略增、惟七八兩月份進口漸減、出口漸增、出口貨中、除茶桐油等外銷較暢、其原因或係受意阿戰事影響、因外商恐地中海航路萬一受阻、特預向遠東採購多量貨物、俾應他日需要、故在地中海交通未斷以前、對歐非兩洲出口貿易、必感受一種刺激而趨向上漲、如意阿戰事不幸擴大或延長、則此種情形、必將變更、

## 外僑商會備案法 實部擬草

▲中央社七日南京電　實部鑒於我國對外人在華設立商會、尚無管理章則、茲特擬備起草外僑商會備案辦法、以資援用、

## 修正現行訟費 法部決定

▲中央社七日南京電　法部將修正現行訴訟費用暫行規則、至修正案所取之趨勢有三、㈠現行訴訟費用規則之計算、方法繁複、計算不易、修正案將力求簡單、㈡現行訴訟費用規則收取審判費、有訴訟價額小而訴訟費用多、訴訟價額大而訴訟費用反少之流弊、修正案將採取有限制之累進法以矯正之、㈢現行規則之苛細費用、並擬加以刪減、

## 印花稅法疑義 財部解釋

中央社七日南京電　浙印花菸酒稅局暨請財部解釋印花稅法疑義、經財部核示、㈠各官署處理公款所發憑證、應免貼印花、㈡國營事業所用契約及憑證、暫准免貼、㈢收賬臨時手摺應貼花、財部并批示滬商會云、商店總分機關名號雖同、資本營業係完全獨立者、或表面系統似屬一體而實際係爲他人代理者、則此種總分機關、各有其權利義務關係、其互用單據、不得視爲內部所用、

## 粵省府釐訂 二期施政計劃

▲廣州　省府釐訂二期三年施政計畫綱要、爲復興農村、救濟失業、推進教育、舉辦工業等項、擬各主管長官討論後分飭施行、

## 意阿戰後 港幣價格狂跌

▲廣州　意阿戰後、港幣價狂跌、麥粉花紗價驟增、

## 呂苾籌等抵湘

▲長沙　儲次呂苾籌等七日專車抵湘、何定八日歡宴、定九日赴衡州視察、何派建廳長余籍傳隨行、定十一日返省、

## 新聞界歡宴顧執中 武漢

▲中央社七日漢口電　滬新聞報採訪主任顧執中七日上午九時應中華大學講演世界概況、對各國經濟教育軍事等講述甚詳、下午三時應武漢新聞界公宴、聞顧夫婦定八日晚乘輪赴京、訪各友好後即返滬、

## 閩保安團改編

▲福州　全省保安團併編十團、十一日可更新番號、仍以三團駐閩東剿匪、餘各團防地、將重行支配、

## 李石曾太夫人安葬

▲中央社七日保定電　中委李煜瀛、九日午十時在高陽邢家南莊祖塋安葬楊太夫人、特於七日晨四時由平奉移太夫人及其嫂姪靈柩三具、搭平漢路廿一次車附掛包車抵保、省府各廳處暨各機關領袖均到站迎敬、並搭素棚候祭、車抵站時、省府及公安局樂隊均奏哀樂致敬、旋將太夫人靈柩奉移於素棚內、各廳處暨當地各機關領袖代表等分別致祭、樂隊奏哀樂、氣象肅穆、祭後三柩即上靈車、於七時發引、入西門出南門運返高陽、當日可到、據李左右談、李俟九日太夫人安葬後即返京、不多耽擱、

## 趙登禹師到平接防

▲中央社七日北平電　趙登禹師已陸續抵平接防、繆徵流部移防涿州定興一帶、六日已開竣、繆本人定九日赴涿、

## 何惠遠夫婦處徒刑 津販毒犯

▲中央社七日天津電　逸寄人何惠遠夫婦販運烈性毒品案、七日經市府禁毒處判各處徒刑六年、緣何原供職饒陽夏初失業來津、因被誘販毒、甫試被破、其情可憫、故從輕處斷、

## 廣東銀行籌備復業

▽計劃書已呈財廳

▲廣東　廣東總分行長陳耆明擬復業計畫書呈財廳、對千元以下復權、復業後還現金、千元以上發產業券、六個月後分期還現、財廳正考慮批示、

## 粵省派兵撲滅 翁源大刀會匪

▼組織與義和團相似

廣州函、廣東翁源縣境發現大刀會匪、與該處防軍發生衝突後、尚未將該匪肅清、省當局據報、派視察員伍少石前往詳查、據伍氏報稱、翁源縣之大刀會、又名馬刀神打隊、隊員各有四英尺長之鐵刀一把、制服以黃色短褲爲符號、名曰神褲、推舉日朵李天保二人爲首領、自稱天國軍、鑑爲總司令、李爲總指揮、製有方形旗幟、上藍下紅、中繡白日、邊上書有「天國軍神打大刀會」等字樣、入會者每年繳會費十二元、每日訓練刀法、其號召方法、謂刀可作鎗炮、身可擋炮彈、並有「扶弱鋤強」等口號、其內部組織、與清末時之義和團大致相同、該匪廿二年發現於北江新豐連平兩縣人數不多、現擴展至翁源、去年人數約僅數百、縣府曾出示嚴禁、但無知鄉民爲邪說所惑者不少、至本年九月、該會匪在翁源糾聚人數已逾千人、該縣第三五六三區以大刀會匪聲勢日大、將、思桑梓、呈請縣府派予取締、該匪探悉後即結集隊伍數百在第三區內舉行示威運動、縣府據報、即電西北綏靖署派隊赴該區彈壓、綏署立派獨二旅馮營率兵一連前往禁止、馮營到時、該打隊匪便即藏匿、馮營長電西北綏署請示辦法、陳委員以該神打隊爲無意識組織、且多係當地鄉民、令馮營長收隊、以免鄉人疑慮、一面令縣府飭該隊具結解散、免擾地方、詎軍隊去後、該神打隊認此次請防軍到者、係第五區呈報、廿三日集中隊伍、向第五區之龍仙市地方進攻、當地後備隊即起與應戰、因衆寡懸殊、卒被攻入、擄鄉巡官張作民及隊長李某、並將區公所存款一千餘元、及鎗枝十五桿、子彈萬餘發、一併掠去、廿四日再攻南步墟地方、惟西北綏靖署已派隊馳至、即將該神打隊擊散、當場擊斃數人、並獲旗幟等件、其餘均向深山逃去、現馮營長已分電各當局、將情形呈報、並請示處置、第一集團軍總部據報、即飭西北綏靖署派隊剿辦、並調駐馬壩之廖明道團、向翁源推進、負責追剿、務絕根株、對於被脅附從者、准予自新、並令該縣設法招撫云、

## 嬰孩自己藥片愈彼出牙痛苦 及食積不化而使之強壯健康

嬰孩自己藥片善治小兒出牙痛苦食積不化以及一切胃腸疾病業經累次證明茲又有浙江嘉興新塍鎮元記絲行經理楊曉崙君來函證明此事特爲錄刊于次楊君書云「小兒文賢現年二歲去秋出牙時晝夜吵擾飲食不思深爲憂慮計無所出幸經友介紹投以嬰孩自己藥片痛苦立除後因斷乳過早給食代乳品消化困難以致食減胃呆體重頓減面黃肌瘦又服嬰孩自己藥片數劑不久胃口激增諸恙若失矣文賢現在肨健異常是則不得不歸功於嬰孩自己藥片也」

家有小孩者賢明父母皆應常備嬰孩自己藥片此藥味美性和防治嬰孩食積便秘腹痛氣脹單純發熱泄瀉嘔吐傷風蟲積出牙痛苦及其他胃腸疾病奏效迅速各藥房均有出售或逕向上海江西路四五一號韋廉士醫生藥局購買每瓶大洋七角六瓶三元五角郵力在內

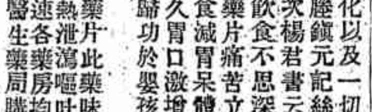




## 西南之行(十二)

### 西南之行的感想

（本報特派記者陸詒）

這次乘參與中國六學術團體聯合年會的機會。得在西南旅行一月。回溯這短促的旅程。大部份的時間。還是化在視察廣西的一切動態。在此文結束之前。記者願略抒此行所感。

廣西不論在過去和現在。都夠得上稱是貧瘠的省份。但經過了幾年上下一致的埋頭苦幹。居然能做到事事都上軌道。樣樣都在開始邁進。如果能依着現在這種精神和毅力。繼續不斷地向前幹去。我想在最近期內。桂省「貧瘠」兩字的稱謂。也許可以取消。足見事在人爲。而且從艱辛危難所創造出來的成功果實。較在平凡環境中的更爲偉大燦爛。

桂省年來的政績。在消極方面講。確是很有成功。當局對嚴禁官吏貪污這一點。做得極澈底而認眞。但站在民衆的立場上講。政府如果只是消極的澄清吏治。結果還是不夠的。因爲民衆納了賦稅。供養這些公僕們。主要的希望。不但叫他們不要搾民剝削。而且要他們盡政府機構之能命。很有效率的幹些爲民衆謀實際利益的工作。因此。廣西當局對於的政績。不應聽了外間讚譽之聲而稍存自滿。當更虛心的接受嚴格批判。更堅決的向前奮鬥。追求新的進步和光明！

最後。我覺得看了朝氣蓬勃的年青的桂省。與其說當局的賢明、如稱頌他們下層幹部刻苦奮鬥的可敬。更爲確切一些。中華民族已到了生死存亡的關頭。每個國民應堅信着我們民族前途的命運握在我們自己手中！我們祇有英勇的正視着危難的現實。效法廣西埋頭苦幹的精神。在民族自救的烽火中。爭取光明和勝利　（西南之行全篇完）

## 各地通訊輯要

### 蘇州

#### 賑委會定期改組

本邑前組水災臨賑委會、擬定標準、分向各界募捐一萬元、其辦法曾誌本報、現該會定于日內、遵令改組爲蘇省水災救濟分會、前定勸募辦法則並不改變、且除機關學校及各同業公會由各該領袖負責外、商業方面決定由劉正康、潘□相、中士表、中醫公會由顧福如、電影院由史延聲、輪船業由程□□、周駿、律師公會由吳□□、分別擔任、人力車營業決定每輛捐洋五角、即日進行開始捐集解省、

### 蘇州

#### 秋收成分之辦法

各區勘災事已結束、關於秋收方面、前曾由本縣會計主任、將約□呈報財廳、旋奉指令、另由縣府報核、昨(七日)縣府業已呈報、並擬訂辦法、主張分等蠲減、預料半月內可決定、大致在七成左右、

### 無錫

#### 國貨會與牛衝突

上海國貨推行會、在國貨展覽會、致引起本邑綢布業之反對、一致與[illegible]合大減價、前日北大街九如綢布店[illegible]明、手持大批傳單、沿途散發、以[illegible]行國貨會門首、被杭州[illegible]泳之等、拖入會場、擯毆一頓、並[illegible]究、後經縣商會出面調解、力勸雙方當由洪分局長諭令雙方出外和解、面、不聽商會調解、並未有所答覆、公會、特召開臨時會議、當經決定商調解公安局、迅將兇手拘案、移送[illegible]昨(七)日下午一時許、九綸[illegible]綢□職員王松慶、蔣榮二人、由公[illegible]解法院、雙方請求驗傷、檢察處[illegible]徵傷、經任檢察官開庭訊問後[illegible]聽候核辦、本邑縣商會方面、徵[illegible]時、召集雙方代表、到會調解、未[illegible]同時百貨、綢布、帽鞋等八業公會[illegible]商會開臨時會議、決定推派代表、[illegible]九時、向縣黨部縣政府請願、


淋病內服新藥

的立平

揭破淋病特效之黑幕

爲保存醫藥界正氣　爲尊重醫藥業道德

淋病（白濁）肺癆癌腫爲三大難治之症，無特效療法，國際醫學會爲鼓勵學者研究起見，雖懸有巨額獎金，迄無能領取者，亦近代醫學之遺憾也。淋病尚無特效療法，已如上述，而市間治淋藥品有以『XX博士發明，幾小時奏效，一盒斷根，』『自欺自播，』又有以『色素製劑』標榜，自詡特效，又江湖醫生亦有以『幾天清濁，幾天包愈』誇張引誘，無非劣藥投機，庸醫欺騙，實違反醫藥道德之一大黑幕，功效如何，可想而知矣。

『的立平』不含刺戟腎臟障碍消化之『檀香油』『哥拜巴脂』等成分，絕無副作用，爲最合理想之淋病內服新劑，於利尿，鎭痛，殺菌消炎，清濁諸功，均能次第實現，逐步收效而達全愈，治淋藥中，比較最爲完善，非一般誇張欺人之品所能望其項背。

上海五洲大藥房發行　各處分支店及各大藥房均售

潔白皮膚

原料

不用蜜糖打底

無須再搽乾粉

一滴香

每瓶五角

上海西馬路中西大藥房

本藥房之藥品經理有香品代理及章程寄索即可三十項洋元開辦學房

# 面友 白嫩去斑

FACE FRIEND

●說明●面友二字、庶不受欺、各埠藥房商店、概有均售



# 上海肺病療養院

專治咯血久咳氣喘貧血神經衰弱等症

設備X光機，紫外光綫，日光浴場，熱流注射機，人工氣胸術，橫隔膜神經截除術，胸廓改形術，

門診上午十時至十二時 下午三時至五時

地址 福煦路底大西路四號（愛克司光時間同上）



# 肺病預防療養教則

上海愛文義路口平和里十九號



# 老眼科醫院

專治眼科 首創第一

阿林巴克司眼科專家



# 戒烟

補藥 ●●大力素 力大無窮 紅丸白米亦能戒絕

中俄經濟戒烟院 包戒每錢四元打針服藥



趙公秘傳

# 固本保真丸

上海法租界……松雪草廬主人謹識


張景呂歐 全娌

# 敬告親友

據久福禮堂周秀章女士行結婚禮敬備薄筵恭請……
叔培 伯泉 仲森 季高 國曆十月十日……
闔第光臨 恕不具柬

# 妓不孕

# 夏壽昊訃告

聞

孤哀子 夏久熙 泣血稽顙

……驟於民國廿四年七月卅日壽終……
……醫……敬此訃聞
……路六十八號寓里十七號

## 常州

探長周義文已殞命

公安局偵緝組探長周義文……等九人、奉侯縣長命、赴江陰縣屬石莊拘捕盜匪彭生榮等、致生罪嫌、周義文身受重傷……昨日下午四時殞命……

## 常熟

烟土案拘獲人犯

上月三十日、此間江溶野貓口、發現自江中飄來之烟土兩大捆……府、僅有烟土三十三斤……

## 松江

工人退職、築路發生糾紛

松滬松嘉路……省公路處……

## 揚州

各業推徐州角票

揚城各業、近以徐州平市官錢局大洋角票、充斥市面……

---

# 墨索里尼態度急轉

# 果欲與阿國媾和耶

## 準備考慮結束戰事 惟其條件甚為強硬

## 公文已遞交法代表團

▲國民新聞社七日日內瓦電　意國首席代表阿洛錫士今日將公文一件遞交法國代表團、聞內載意國與阿比西尼亞媾和條件、據可靠方面消息、意相墨索里尼準備考慮結束戰事、惟須接受其若干條件、此間得悉墨氏之態度、所以急轉者、大概應歸功於法外長賴伐爾云、

### 意總代表提新建議

### 國聯聞訊大為興奮

▲路透社七日日內瓦電　今日國聯各界聞意總代表阿洛錫會晤法總理賴伐爾、提出墨索里尼之新建議消息、大為興奮、

### 賴伐爾仍繼續斡旋

### 欲使英意成立協定

▲電通社六日巴黎電　英國政府對墨索里尼首相所提議之英意兩國直接交涉、始終反對、力主意阿紛爭必藉國聯之力解決之、但聞法首相賴伐爾、仍繼續斡旋、欲使英意兩國間成立協定、據官方消息賴伐爾於週末在亞屋白魯城休養時、曾屢電墨索里尼首相、保持密接之聯絡、傳墨索里尼首相、希望僅開一九〇六年關於阿國訂立協定之英法意三國會議、賴伐爾以意軍旣佔領阿社華、則意阿問題之解決、必較容易、蓋以意軍旣獲勝利、佔據名城、則意首相對意國民、已大有面子、今後入協和會談、其對國民之面子、並不損傷云、

探悉兩人會晤僅歷四分鐘、墨氏仍堅持強硬之態度、

### 地中海上英遭襲擊

### 法願援助惟有條件

▲路透社六日倫敦電　英政府前向法詢問各意艦無端攻擊地中海之英艦隊、則法國將取何態度、法政府今日已予以答覆、謂國聯任何會員如受侵略性之攻擊、法國極願以戒備計畫、助其抵禦、此項攻擊、惟須依守下列之三條件、㈠此項戒備計畫應相互同意而實施之、㈡須同時施於天陸海三方面、㈢如非國聯會員國作侵迫時、亦須照樣實施、

### 運河公司發表聲明

### 無論何時自由通航

▲國民新聞社六日巴黎電　法國法學家今日通知蘇彝士運河公司、謂無論歐洲國家是否對意施行制裁、不得封鎖蘇彝士運河、禁止意國船隻、通過、蓋根據君士坦丁堡條約、蘇彝士運河對於任何國家之船隻、不得禁止通過、亦不受封鎖、該約在歐戰之後、亦經凡爾賽和會批准云、該公司接到此次項通知後、即發表聲明、謂「本公司係商業機關、故處於中立地位、此項中立地位、在准許運河之時、即經公認、故任何商業及軍事船隻均得通行無阻」云、

### 蘇彝士河公司開會

### 未否認考慮封鎖說

▲路透社七日巴黎電　蘇彝士運河公司今日舉行董事月會、討論普通事件、外傳董事會考慮封鎖運河之謠言、因此消息、權會議內容極守機密、亦未否認考慮封鎖可能性之說、

### 羅斯福對美人警告

### 乘意阿船責任自負

▲國民新聞社六日華盛頓電　羅斯福總統為增加昨日頒布之軍火禁令效力起見、今日警告美國人民、稱美人乘坐意阿兩國之船隻、如遇危險、均須各自負責、不得享受美國政府之保護云、總統發表此項警告時表示、彼正謀增加其布告及政令之效力、使美國避免戰禍云、

▲國民新聞社六日日內瓦電　國聯發言人今日宣稱、羅斯福總統封鎖軍火之禁令、已一掃國聯實施制裁計劃之障礙、總統之布告業已增加有效制裁之可能性、並已減少國聯指派美國實施封鎖時英美兩國衝突之危機云、此間認美總統之措施今已完成下列各點、㈠鞏固英國即採有效計劃制止東非戰事之地位、㈡國聯即可據此討論制裁問題、㈢促使國聯接收美國所有力計劃、惟以對付戰爭國為限、……此項警告較……人、凡與……棉花及其他商品之出口商人、……軍火禁令更為重要、……不致與交戰國貿易云、

## 泰縣

泰縣南門小東門至姜堰路將興築

泰縣南門小東門至泰興口岸……

## 嘉興

報災賑務合格例

浙省財政廳、以各縣……

## 杭州

市商會今日改選

杭市商會今日（八日）上午開會員大會、日來布置蒸忙……

## 湖州

長興土產展覽會

長興縣政機關、組織土產展覽會、昨召開第二次籌備會議……

## 紹興

防空演習之籌備忙

紹興縣於十六日舉行大規模之防空演習……

## 蚌埠

皖北匪患

今年皖北苦旱、不亞水災……

---


# 肺形草 總發行所

謹告病家

謹防假冒

此草專治各種肺癆、失音嗆血、喘咳骨蒸、童癆乾血、……

天濟醫室 上海四馬路……

每服兩元 外埠函購寄費外加 詳細說明書附肺病調養須知函索即寄



# 誌謝 遺洩腎衰 自療新術


### 與阿代表同時出席國聯

### 阿洛錫之妙語

兩軍隔壕交換子彈

我儕隔案交換意見

有何不可？

▲字林西報五日日內瓦電　有意大利人問本國總代表阿洛錫云、今日國聯開會、意國代表復與阿國代表同席、不更避面何也、阿洛錫答云、今兩軍方隔壕交換子彈、我儕隔案交換言語、有何不可、

### 備戰不忘和平

### 希特勒演說

並抨擊民主制度

▲國民新聞社六日柏林電　希特勒總理今日在此演說、稱德國雖酷愛和平、亦應準備戰事、希氏稱德國為世界各國發生革命及戰爭中之唯一樂土、並抨擊民主制度、認其應負促成全世界不安之責任、

### 美艦集中香港

### 英美默契之說或可置信

### 與日艦集中南海亦有關

▲國民新聞社七日香港電　觀察者云、當此遠東方面英國軍艦多數開往紅海及地中海之時、美國海軍第五驅逐艦隊之第十三第十四及第十五支隊在此停泊時期、殊堪注目、美國海軍巨艦三四艘聞不久亦將開抵此間、因使英美默契之傳說、愈加有力、此項軍艦集中與日本艦隊最近在中國南海集中亦有關係、美國戰艦實際上以香港為根據地、亦可證英美海軍合作之說、惟此間英美海軍當局對此則不加可否、

### 因祖護意國

### 被人以手鎗擊斃

墨西哥五六千人遊行

對意國使阿表示抗議

▲哈瓦斯社六日墨西哥京城電　頃有教授學生工人與國會左派議員約五六千人、結隊遊行、對於意大利進兵阿比西尼亞之舉、表示抗議、警察乃將意國使領館商店俱樂部各處加以保護、曉間有甲乙二人爭論意阿爭端、乙袒護意國、甲乃以手鎗擊斃之、此外、交通部長墨席卡、在意大利建國志士伽利波的將軍紀念會發表演說、對於意國現政府有所指責、該國公使館頃宣稱、墨西哥外長洛亞、因交通部長墨席卡對於意國政府不無失敬之言、業向本館表示歉意云、

▲國民新聞社六日墨西哥京城電　反帝國主義協會會員今日在首都遊行、高舉旗幟、要求政府停止向意出售煤油及其他物品、惟此項示威、忽轉而成為反國社黨暴動、德國商號機關之卍字旗、皆被撕下、在街道中拖行、茲領袖數人已被拘捕、

### 赴日經濟視察團

### 已抵長崎轉赴神戶

▲電通社七日長崎電　中國訪日經濟視察團一行三十三名、七日正午乘上海丸抵此、下午啟椗赴神戶、團長吳鼎昌對記者團談話如下、抵東京後務會晤多數人士、以廣見聞、俾資歸國後之兩國經濟提携、余等一行之訪問日本毫無政治意味、完全經濟關係云、

### 羅斯福全國旅行為

### 明年競選先聲

▲國民新聞社六日舊金山電　羅斯福總統以西方旅行已畢、今日準備取道巴拿馬運河返華盛頓、政治觀察者稱、此次全國旅行即係一九三六年民主黨競選總統之先聲、此行目的表面似在總統向此

### 向西部民衆宣布政見

### 協助鞏固民主黨壁壘

間太平洋國際展覽會發表演說、但實際則在總統直接向西部民衆宣布政見、並協助鞏固其本黨之政治壁壘、總統在聖湖城及布爾陀提發表之生動演說、民主及共和兩黨一致認為一九三六年政黨競選之序幕、據總統之顧問稱、總統每到一地、必受熱烈歡迎、可見現政府之地位雖不如前、但總統之人望迄未稍衰、

# 世界商情特訊

▲倫敦市情

▲英美匯兌　倫敦外匯市場、今晨穩定、金鎊價格微漲、英美匯價開盤為四元八角九分一二五、與星期六日收盤價同、第一小時漲起六八七五、午時回跌二五、午後二時復漲二五、而為四元八角九分八一二五、

▲英法匯兌　開盤漲三磅音、而為七四佛郎二八、第一小時漲起七磅音、午時跌去四磅音、下午一時復漲二磅音、而為七四佛郎三二、後未動、

▲金價　倫敦金價、今日為一百四十二先令、跌去兩便士、

▲大條　倫敦銀市、今日沉寂、現貨價為二十九便士半、期貨為二十九便士六二五、均跌一二五、

▲橡皮　倫敦橡皮市況、今晨穩定、午時一月三月期貨為六便士〇六二五、較星期六日收盤高〇六二五、

▲利物浦市情

▲小麥　利物浦麥市、今日開盤、因北美市場……

▲紐約市情

▲棉市　利物浦棉市、價格微動、午後一時一月期價為六〇九、跌去四磅音、

▲證券　紐約證券今晨開盤後、市況尚堅、鋼股與汽車股交易較多、路股需求亦旺、雖有漲利了結、但漲風仍能維持、道瓊斯三十種實業股票平均價格開盤為一三〇·六一、漲二十六磅音、

▲棉花　紐約棉市、今日交易甚為沉淡、開盤價格不因利物浦市況之疲弱而起變動、適期價格且有上漲趨勢、棉紡織品市場、交易仍甚活動、

▲橡皮　紐約橡皮市場、清淡而無精彩、倫敦價格雖堅、此間期貨則價格低落、但後有向上趨勢、

▲小麥　芝加哥麥市、因週末套賣者多、故今日開盤價稍低落、雜糧亦然、近期後仍微跌、遠期則稍漲起、

▲紐約物品市價

| | 上日收盤 | 今日開盤 | 十時一刻 | 十時半 | 十時三刻 |
|---|---|---|---|---|---|
| 十二月期橡皮 | 一二·二五 | 一二·二五 | 一二·二〇 | 一二·二〇 | 一二·二〇 |
| 十二月期小麥 | [illegible] | [illegible] | [illegible] | [illegible] | [illegible] |
| 十二月期芝加哥雜糧 | [illegible] | [illegible] | [illegible] | [illegible] | [illegible] |
| 十月期棉花 | 一一·〇八〇 | 一一·〇九三 | 一一·〇五〇 | 一一·〇八〇 | 一一·〇八〇 |

# 時事寫真

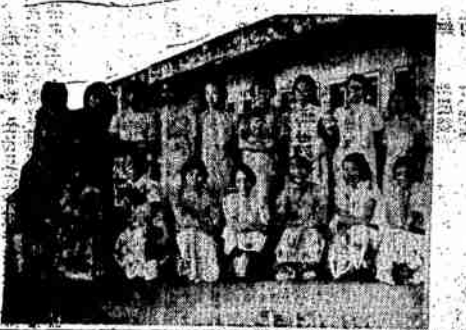

（上）參加全運會之粵省女選手（中）美國大學生之水上遊戲（下右）希臘公主凱撒林週遊全世界、經過好萊塢時、聞有美容匠師可以改美容貌、特往一試、圖示匠師為公主畫眉之狀、（下左）美國阿拉斯加北部、蚊蟲特多、美國移民頭部各套一蚊蟲罩

# 經濟旅行社

雙十游湖　十月十日當日返滬
蘇州靈岩　十月十三　十二日返滬
浙贛之遊　十月十八　十二日返滬
隴海之遊　十一月三日往　廿四日返滬

[illegible]

上海　富成打字機公司

新近從美國新到大批各種大小打字機、價廉出售、出租專門修理打字機
帶特及勒明登著名牌子並各牌打字帶俱全
本公司經售帶文打字機一應俱全
南京路四川路五十一號　電話一五八二四

上海南京路　泰豐罐頭食品公司　清理　廉價

●爲日無多●欲購從速●

誠實廉價　只此數天

加厘牛肉每聽三角
冬菇鷄肉每聽四角
油炸鵪鶉每聽四角
陳皮全鴨每聽六角
新鮮春筍每元七聽
鮮製冬筍每元六聽
萊陽蜜梨每元六聽
鮮製枇杷每元六聽

機會難得　錯過可惜

紅燒扣肉每元四聽
冬菇扒鴨每元四聽
紅燒牛肉每元四聽
南乳扣肉每元四聽
四腮鱸魚每元三聽
加厘鷄肉每元三聽
大號燻魚每元三聽
五香禾雀每元三聽
玉稚魚每元三聽
冬菇鴨肉每元三聽

批發格外克己

贈送鬍子講義

[illegible]

地標租

地點：銅梁路　鄱陽路　河間路

畝分：十三畝三分　七畝二分　六畝八分七釐八毫

交通概況：[illegible]

保證金額：一千元　五百元　一百元

[illegible]



# 欲成偉大的事業

木棉枕頭是睡眠之慈母

頭部是人身最寶貴的部份，我們應該好好的保護牠，所以睡眠的當兒，枕頭不可過硬，過硬則傷腦，本公司出品各種毛巾枕套，艷素顏色，莫不雅麗悅目，枕芯用最純潔的木棉，富有彈性，柔軟舒服，莫與倫比，是護腦之恩物，是夜眠之情侶！

純潔木棉每磅售洋七角

三友實業社啟

門市部郵售部上海南京路
電話九〇一五〇號

凡向本公司購貨滿洋三元者，贈送西湖毛巾一條，滿一元者，謹贈三角香皂一塊，多購類推

# 先有健全的頭腦


# 市黨部通告各界參加國慶紀念大會

△全市懸旗休假誌慶

△華租當局將施戒備

後日（十月十日）爲中華民國成立二十四週年國慶紀念日、市黨部定是日上午十時、假南市文廟路民衆教育館召集各界代表舉行紀念大會、並通告各界一律懸旗結綵、藉誌慶祝、各機關團體學校並休假一天、華租警務當局加緊戒備、茲分誌詳情於后、

## 黨部通告

市黨部昨發通告云、爲通告事、查十月十日爲國慶紀念日、本會於是日上午十時假文廟路民衆教育館召集各界代表舉行紀念大會、爲特通告、希本市各機關各團體各學校各級黨部各推代表五人、屆時備函前往參加紀念大會、並應分別舉行紀念、再本市各機關團體學校黨部商店工廠住宅、是日應一律懸旗結綵、以誌慶祝、特此通告、

## 預定職員

慶祝大會職員、業經市黨部預定如下、主席團市黨部市政府市農會市總工會市商會市教育會市婦女會等七機關團體、紀錄黨基義杜夢森、司儀張漢雲、招待黃香谷何元明黃謂包惠忠、糾察余輝球夏蔚卿楊德安任斌、並由市公安局加派長警前往、協同維持秩序、

## 個別紀念

本市各機關各團體各學校等、除於是日推派代表出席大會外、並個別舉行紀念大會、藉誌慶祝、惟際茲國難方殷、一概避免鋪張、以資儆惕、

## 懸旗休假

本市黨部及所屬各級黨部、市政府及所屬各局處、各區法院、海關郵局等各機關、各團體各學校各大公司商號、均於是日休假一天、全市並一律懸旗結綵、藉誌佈慶、

## 華租戒備

華租警務當局以國慶紀念日、深恐反動份子乘機滋擾、故決宣佈臨時戒備一天、市公安局長蔡勁軍、昨特通令所屬各警署、屆時一律加派長警、分途巡邏、並由警察處偵緝隊派員在華租交界處檢查可疑行人、公共租界暨法租界警務當局、亦將同樣防範云、

# 張發奎談西北觀感

●欲求民族生存非僅發展農村●

●須應加以特別注意工業發展●

中委前第四軍軍長張發奎、倦遊西北歸來、於六日晨由京乘車抵滬、昨晨張氏在邸延見各報社記者、暢談此次考察經過、茲分誌其談話如次、

## 西北交通不便

本人從事軍隊生活有年、足跡所至、幾遍全國、但以職務羈身、對於農村經濟實況、未暇予以透澈之觀察、此次暢遊各地詳察一切、深感缺憾、惟沿途所經各地、雖亦不乏公路、但以洪水爲災、致已成公路多被沖毀、不得不乘飛機而行、據本人觀察所及、各地已成公路、爲數雖不在少、但僻遠各地、仍嫌未能普及、故西北交通、殊感不便、

## 注意工業發展

據張氏談、此次漫遊西北各地、純係私人考察性質、蓋以我國以農立國、而本人遨遊國外、歷時數載、觀感所及、深覺欲求國家民族之生存、殊非僅言提倡發展農村經濟所可辦、證之意假各國、前雖均以以農立國自號、但其所以致今日之富強、蓋均由於發展工業也、故我人對於工業之發展、亟應加以特別注意、

## 自當效勞中央

張氏旋答記者問稱、余雖有志從事於實業、但心有餘而力不足、一時殊難如願、現擬留滬小住、藉資休養、最近期間不擬他適、至於本人此後行止、目前殊難預定、如中央需余効勞國是、則祇須有利國家、自當竭盡棉薄、至於素餐尸位、則非余所樂爲云、

# 撙節開支之建議　納稅會已轉工部局

公共租界納稅華人會執委許曉初等日前向該會建議、請轉函工部局撙節開支、以輕市民負擔、該會昨函復各委云、逕覆者、十月二日接誦九月廿八日大函、爲嘱建議上海公共租界工部局撙節費用等由、敬悉一切、具見諸公關懷公益、至深欽佩、查本會對於工部局之財政、近五年來、預料社會經濟必趨衰落、故除隨時警告外、特於民國二十年十一月十日致函該局內開、『查政府機關、不論中央與地方、於財務上均有一定之政策、歐洲大戰之前、政府財務、都以「量出爲入」爲政策、其後則反是、以「量入爲出」爲政策、又財務政策之施行、更須顧及納稅人之經濟能力、萬不可使私經濟不足、而公經濟獨足、因與其兩者不能均衡、無寧私足於公、再「以再少之費用、博得最大之效果」、爲經濟學上最高之原則、公私經濟、均不可不奉之爲圭臬、當爲當局所深知也、自歐洲大戰以後、戰敗國家之財務、果然左支右絀、而戰勝國家之財務、亦捉襟見肘、實際上歐戰後、全球國家無不備受財政恐慌之苦、而邇來商業之不振、影響各國公私經濟尤鉅、循至日本採用節約政策、美國將戰債延期一年、英國因預算失於均衡、工業內閣解體、而特組國民政府、緊縮預算以渡難關、是可知政府之財務、萬不能不顧世界商務與國民經濟之情形、而圖意擴張、不謀節約者也、上海固爲中國之經濟中心、與世界之東方貿易樞紐、然而上海僅爲商務集散之地、上海之商務、全恃長江流域、聞及中國南北、乃今長江流域水災之巨、爲我中國歷史上六十年來所未有、而東三省以日本武力侵入之後、對滬商務頓呈停頓、生息於上海之人、除斥鉅金以救災外、又失商務上之鉅利、則其困頓之狀爲何如哉、證以近來新屋之召租無人爲應、當可深悉其中原因、而漢口路西段之闢市、今則門雖設而常關、尤足證明市面衰落之開端、根據上述情形、則此後貴局之財務政策、應取節約、而不當徒務開源以維預算之均衡、實爲市民共同之意見、本會環顧世界商務之衰落、內察全國貿易之消沉、近鑒市面之漸趨蕭氣、用特函請貴局爲大規模之經濟節約運動、而於撙節行政用費與停辦非必要之事業、尤望能三致意也、再市政經費之使用、有積極消極兩種、凡市營公用事業資本之支出、皆屬前者一類、以其爲生產之費用也、至教育經費等則屬後者、以其收效較遲、復不能以數字計、然後謀節減、則必至社會國家俱蒙其害、須與服務之效率爲比例、譬如罪案增多、則防務經費不得不加增強、然擴張是否有當、須以罪案有無低減爲衡、如防警與罪案同時向上激增、則大背經濟之道矣、故此項用費之當否、純視服務效律如何爲之標準、至本會節約之意見、有下列四端、如荷採行、於貴局來年預算斷短之數不無補益、據財政處長所報告、則一九三二年預算中開支項下、超出收入項下者、將達二百九十萬兩之鉅、實至可驚也、㈠音樂隊（年費十九萬兩）逕行解散、或改由私人舉辦、蓋此非市政必要之事、況以公款而供少數人之廉價享受、殊不公允、㈡防務經費、現佔貴局全年收入百分之三十九、惟高級職員、如多改用華人、似可於薪俸方面大爲撙節、此不獨警務處爲然、即其他各行政處亦應照辦、本會對於任用高級華員一事、曾再三請貴局注意、實以節省開支爲首要之理由、如貴局能多任用華員、則目下預算中匯兌緊縮、補助金一項、可以大部減除、所省當不在少數也、㈢工務上之擴張、殊爲過速、推廣馬路等用費、支出甚鉅、如能加以撙節、於貴局財政上所補實多、本會備知道路之修整與市政之發達、所關至切、尤可藉放寬路面以提高路旁之地價、增加局中之稅收、然因地價增加、而房租隨之向上、其影響市民生活費用、尤非淺鮮、推廣馬路、既不僅爲目前之計、實兼爲來日之謀、則工程方面、自應分年進行、逐漸興築、不可急於見功、而使任何一年之預算、感收入不均之苦、㈣職員薪俸、果當優越、方有異材忠實服務、然有許多職務、儘非新可以招致充任、此爲經濟委員所提議、迄今尚未完全實行、而巡捕之月薪、在今生活程度之下、尚未能安其心、而最高職員之月薪、甚有比之高出一百四十倍者、以外支給、猶不在內、英國內閣總理麥克唐納氏、此次自行減少年俸一千鎊、似可仿行、以上四端、不過擧其犖犖大者、總之生產事業之經費、不可不用、提高市民智識之經費、不可不用、不過總宜求其實際、不在表面美觀、而足以造成增加罪案之捐稅、應力求減免、事關市政榮枯關鍵、相應函達、希煩查照、迅予實行等因、至對於電話加價問題、近於九月六日致函該局董事會內開、『上海電話公司加價問題、貴會於暫行准許加價百分之十一下逕照納稅人會之決議、聘請專家研究、不勝欣慰、惟查貴會所定之研究範圍、過於狹隘、其研究組結果茲可預言、必不利於納稅人、而必有利於上海電話公司、本會爲免除貴會有偏袒上海電話公司而忽視公衆利益之嫌起見、將該案提交九月三日執行委員會議、議決應請貴會擴充專家研究範圍、理由如下、㈠研究之對象、應爲整個的、則本案研究之範圍、應以上海電話公司之全部爲對象、㈡上海電話公司支出之最大者、應爲股東及準備金之常年一分利息、國際電料公司所得營業收入貼費百分之四·五、及購買材料佣金百分之五、與該公司在購買材料之時、如未用海琴方法、以免除匯兌上之變化、則其變化所致之損失、必甚鉅大、所以研究範圍、應擴充以下三條、㈠世界電話事業之保息、與此間上海電話公司之保息、其利率固屬相去甚遠、而上海電話公司六厘公司債、在上海發行、並未過剩、究竟股息八厘、準備金二厘、合成一分之保息、是否合理、否則提出其認爲合理之保息利率、㈡營業收入貼費購買材料佣金及所得稅、應支在營業支出以外、㈢匯兌之損失、是否有避免之法、究係過失屬於何方、應否由公衆彌補之、倘以上三項不加入、則其他範圍內之對象而予以研究、斷無足以使公衆減輕負擔之最大效果、相應函請查照施行、又於九月十七日致函該局內開、前於九月六日函請貴局擴大電話專家研究範圍三項、諒已察及實行、茲特向貴局鄭重聲明、假使此項研究範圍不予擴大、則研究報告、本會未能認爲滿足電話用戶之願望、承認上訴有考慮之餘地、此須請貴局特別注意、相應函達、希煩查照爲荷各等因在案、接函前由、當即轉函該局、並請查該函所述、計分兩點、㈠工部局應力求撙節、㈡上海電話公司不應加價、關於第一點、本會於近五年來亦純提出警告、屢請撙使上海特區成爲支加稅之模、並於民國二十年十一月十日致函貴局、請力行節約政策、茲再將譯文抄奉、俾供備忘、又預料空屋必日見增多、房租必日見減低、總捐如照向例征收、其數將必日減、所以於民國二十二年由納稅人代表大會決議、對於空屋征收總捐、乃不知是何緣由、貴局遏之不行、反欲將有「實在房租」可據者、利用久爲慣例所代替之估計標、以增高房租、藉爲增加總捐之實際、又設於根本法毫無根據之某委員會、付某委員以重大津貼、以爲密件之代價、此實助長房租以增公衆負擔之矛盾辦法、再對於既定之八年教育計劃、予以延擱、而年僅收入二十餘萬元、公用人力車、原爲警務處交通組所兼理、何必特設車委會機關、宜乎有上述種不滿意於貴局不事撙節公帑之來函矣、至於第二點、本會已於九月六日及九月十七日兩函說明、並請查照予以特別注意、是所至禱等語、相應覆請查照爲荷、

# 墨前總統昨晨拜訪吳市長

昨晚登輪離滬赴港

墨西哥前任大總統勞特列姿斯氏、自前日由平抵滬後、昨晨十時半、由該國駐滬總領事菲里斯柯、陪同驅車前往市府拜訪吳市長、市長當偕秘書耿嘉基接見、互道敬慕之意、談約二十分鐘辭出、嗣並由耿秘書引導、參觀市中心區各項新建設、勞氏在滬不多勾留、即於昨晚偕同夫人登日本郵船會社箱根丸、於今日清晨三時啓椗、離滬赴港、吳市長代表耿嘉基及總領事等、昨晚均赴匯山碼頭歡送、此行抵港後、將轉粵一行、再由港轉輪赴歐洲各國遊歷後、渡大西洋回國、據菲里斯柯語記者、勞氏此行、純係遊歷性質、道出中國日本、均毫無接洽、外傳視察其所經營之商業云云、亦屬不確、蓋渠在遠東並未營有商業也云云、

# 粵桂中委在粵集合後即北來

▲陳李等因負黨政重任

▲仍如五中前例不出席

記者頃自由粵來滬之某要員處探悉、西南當局對六中全會竭誠擁護、六中全會定下月一日在京展幕、現留粵桂中委準備參加辦法、仍援出席五中全會前例、凡現負有黨政重任者、如粵綏靖主任陳濟棠、省主席林雲陔、桂四集團軍總副司令李宗仁白崇禧等、均不能出席、特決推定劉蘆隱關素人黃季陸[illegible]鄧青陽黃旭初李任仁北來出席、本月中旬在粵會集、於月底來滬赴京云、


偉哉　大學眼藥一滴的靈效！

一滴發揮驚人三大作用！

第一、掃盡從來所有的目疾

第二、啓發貴妃絕世的美眸

第三、賦與項羽炯々的神光

人間天上爭享此大學眼藥的靈效、如有未受此惠者、即時即刻速購一瓶、保君明日以後忽覺精爽神怡、而發現較前判若兩人的健全神光、

註冊商標

不痛不麻　奏效如神

特製　大學眼藥

寰球無比的完全自動容器

誰都能使用　不損失一滴

上海北四川路一〇二八號
總經理　正義洋行
電話四五七八二

各埠藥房洋貨舖等處均有代售



# 振豐棉織廠

河南路總所　塘山路分所　門市部聯合舉行

大廉價八折

十月五日起廿一天

四字經

深秋天氣　寒風襲體　敬問先生　冬衣備未

犧牲品　經濟　衛生絨衣每圓兩件

衛生絨衣　禦寒要件　輕暖柔軟　舒適無比

顏色鮮艷　久洗不變　物美價低　最合經濟

爲求普遍　八折大廉　便宜實惠　難遇機會

大批軍用惠購　交貨比衆迅速

廠址法租界巨籟達路

## 南京路市民會再函電話專家 補充意見謂加價不如節流

南京路市民一區分會、前為電話加價事、迭經據理力爭、當專家委員蒞滬之初、即有所貢獻、以備參攷、茲以專家研究、行將竣事、即須着手編製報告書、決定辦法、深恐各委員雖已仔細調查研究、對於吾國社會經濟情形、仍不免有所隔膜、特再致函各專家、提出加價不如節流為有效保息辦法之理由、其函探錄如下、逕啓者、敝會前為上海電話公司加價問題、經公共租界工部局接受納稅人會之議決、聘請貴委員等予以調查研究、上海全市商民、同深欣幸、敝會曾於八月三十日將五項要點、貢獻於貴委員等、以備參攷在案、近悉諸位先生、不厭詳盡、於報告書未經最後決定之先、廣徵各方意見、尤佩虛衷採納之美德、竊查納稅華人會於九月十六日致函貴委員等、聲明已向工部局提出擴充研究範圍之決議、即㈠保息利率之定數、是否合理、㈡營業收入貼敷與購買材料俱會、應否在營業支出以外、㈢匯兌損失、是否有避免之法、而此項過失、究係屬於何方、應否由公衆彌補之、此外又提出意見數項、如上海社會經濟與中國以外都市之經濟程度、相差甚遠、中國為用銀國、其貨幣單位價值、較用金國低下甚鉅、不能相提並論、中國之機械化、與歐美日本不同、猶未至習熟時期、中國人之儉約、比諸用金國為甚等等、均極確切、殊為全體用戶之欲言、而足供貴委員等之攷慮者、茲敝會有緊要之意見、補充陳述、查上海電話公司之加價主張、自以保息為唯一理由、然按諸經濟學原理、凡價值廉則需用者多、價值貴則需用者少、話機供求之多寡、恐亦難逃此定例、設使電話公司因加價或按次計算之必須實行、而用戶勢必有減無增、則一分利息之願望、依然不能保持、是否將此不足之預算、再加於剩餘用戶之肩荷、循環不已、則公司之素事、其他問題、均無暇計及、而心思腦力將終年用於加價之一端、寧非笑談、況事實最雄辯、目下上海市面異常衰落、無論商店居戶、咸以節流為上策、決不願增加無謂之糜費、任電話公司、亦何嘗不可捨棄加價之計劃、而同樣採取節流為有效之保息方法、用為借箸以籌、尙祈諸位先生俯賜商榷、曷勝幸甚、

## 商品檢驗局發表 上週生絲出口統計

▲共計四二六九包

實業部商品檢驗局蠶絲檢驗組、昨發表九月十六日至三十日止、出口生絲統計如下、計運往歐洲江浙白廠絲一〇九八包、其他白廠絲十包、灰絲四十五包、緝里絲二〇包、其他黃廠絲九三包、雙宮絲五包、運往美洲江浙白廠絲二二三一包、黃絲四五包、灰絲六〇包、運往印度緝里絲八包、白土絲十四包、黃絲三二包、雙宮絲二四包、運往其他各地者、計江浙白廠絲十五包、緝里絲一〇包、白土絲七八包、黃廠絲十一包、黃絲五包、黃土絲一二九包、灰絲七六包、雙宮絲四一包、總計運出江浙白廠絲三三四四包、其他白廠絲一〇包、緝里絲一二八包、白土絲九二包、黃廠絲一〇四包、黃絲一二七包、黃土絲三〇三包、灰絲一八一包、雙宮絲七〇包、總計四二六九包云、

## 廠商聯合會致 貸款復興兩委會函

▲請援救接濟益利公司等復業

本市中華國產廠商聯合會、以市面日趨蕭條、國貨廠商、閉歇日聞、近之益利公司、前之上海國貨公司、均為滬市之國貨著名廠商、停業迄今、衆議紛紜、咸思補救、然時至今日、未見恢復、該會為促進該公司等復業起見、昨特致函工商業復興委員會、及工商業貸款委員會、請予在該公司等醞釀復業期間、籌劃方法、援接濟、俾資復業早日實現、原函錄下、逕啓者、貸款會函云、滬市自受一二八戰事以還、工商凋敝、已達極點、國產廠商、閉歇日聞、現之存在者、皆岌岌可危、素稱繁華之上海、已形成整個破產之社會、中央政府、有鑒於此、爲直接惠滬市工商計、成立貴會、藉以補救、本市廠商均皆欣慰、放貸以來、受惠固多、但最近之益利公司、前之上海國貨公司、因蒙不景氣影響、竟先後宣告停業、查其內容虧折不鉅、今雖各該公司醞釀復業、然尙無具體辦法、竊以貴會、爲挽救滬埠工商衰落之樞紐、在該公司等正擬復業期間、應請撥款助其復業、國貨前途、實深利賴、又致復興會函云、竊滬上自一二八戰事後、工商凋敝、一蹶不振、國產廠商、因週轉不靈、而致閉歇者、時有所聞、素稱全國商業重心之上海市、既受不景氣潮流所激盪、復遭供過于求之影響、已形成破產之社會、貴會鑒商民之艱難、組織集團于先、中央政府念滬市有復興之必要、成立工商貸款會于後、本市廠商受惠匪淺、最可悼惜者、近之益利公司、前之上海國貨公司、先後宣告閉歇、究其內容虧折甚微、其最大原因、厥爲缺乏現金流動、停業以迄、衆議補救、然至今日、尙無具體辦法、敝會站在國產商集團地位、對此殊為可慨、遍念貴會復興滬市繁榮爲己任、在該公司等醞釀復業之呼聲中、敢請貴會籌劃方法、急其所急、助其復業、則不特敝會所企盼、抑為該公司等所渴望、用特函達、即希查照、並盼賜覆云云、

## 否認在滬招兵

駐滬意領署

從未發貼含有招兵布告

字林西報所載、駐滬意總領署公示徵招意僑返國投効、前赴伊力屈利亞•及沙瑪立倫兩處從戎消息、業經該署予以鄭重之否認、據該署發言人稱、從未發貼含有招兵性質之任何公示、上項消息、實屬無稽云、

## 暹羅政府續頒苛例

暹羅政府待華僑日趨嚴重、雖經我政府迭次交涉、仍無效果、本埠僑務機關昨日突接旅暹華僑電告、暹政府續頒苛例四項、此而可忍、則我旅暹三百萬僑胞將無噍類矣、茲將記者採悉各情分誌如次、

### 苛例四項

暹羅政府對於排華、係取漸進政策、初則取締華校、強迫教授暹文、繼則限制華僑居住營業、近竟變本加厲、苛抽華資米廠盈餘充作軍費、茲將最近暹政府之苛例錄下、㈠華資米廠每年須將盈餘項下之米數、撥充暹海陸空軍糧費、㈡旅暹華僑、不得有侮辱日本人之事件、㈢華僑學生不准穿着中國衣服、㈣全暹華資米廠工人、暹籍須佔十分之七、

### 直接交涉

我國旅暹華僑受此苛待、莫不憤慨、爲謀整個僑胞生存起見、特聯合華僑米礱業組織團體、直接向暹政府交涉、非達到取銷該項摧殘華僑苛例、誓不休止云、

## 商會函請電話專委會 取銷華租界通話費

▲強使全市市民負重疊之費用
▲儘速修改合約以臻事理之平

上海市商會、昨再函上海公共租界工部局電話專家委員會、請取銷華租兩界通話費云、逕啓者、查本市華租兩界電話、通話收費一事、敝會與租界華人納稅會、前曾疊次詳述事理之不當、應予取銷、度爲貴委員會所洞悉、茲本市全體市民、以現在華租兩界電話、均已一律裝用自動話機、滬南閘北、與租界距離又近、直接通話、原無阻礙、而租界電話公司、於樞紐方線鍵之中、插入人工接線、爲收費之記錄、是強使全市市民於同一工具中、負重疊費用、事之不當、孰甚於此、今欲矯正上述之不當、惟有取銷通話費、改為直接通話、將臨時變方所訂合約、儘速修改、庶足以臻事理之平、而免除市民對於電話公司之缺望、貴委員會立於本案公正地位、當必有以採納、而予我全市民以滿意之糾正也、相應備函奉達、務希察照、准予核議改正、藉示公允、至深盼荷、

## 市公安局編印 烟民登記問題答案

交由各分局所分發市民

市公安局以自舉辦烟民登記以來、進行雖甚順利、登記烟民、雖甚踴躍、但以本市人口如是衆多、恐仍有不明登記意義、而對於登記躊躇不前者、故特由該局編印烟民登記問題答案、交該局各分局所分發市民、該問答內容、對於本市舉辦烟民登記意義、闡發無遺云、

## 歐亞巨型機 一飛抵仰光發生障礙

▲電滬報告須延至十五日飛滬
▲快機將裝就俟何恩返滬試飛

歐亞航空公司向德續租之第二架容克斯五十二號巨型機、於上月卅日、由德國名飛行家卡斯伯駕駛、由柏林起飛來華、據該公司祝秘書語記者、該機五日經過卡內極克而抵亞特皮阿、六日經克扣巴而達仰光、本定昨日飛抵廣州、但昨晨突接本公司前往廣州迎接該機之代理機航組主任何恩來電報告、略謂、五十二號機抵達仰光、發生意外之障碍、須延長至十五日左右、方克飛粵來滬云云、至其詳細情形如何、現尙未接有電告、祝秘書並謂、前日由德運滬之容克斯一六〇號小型快機、自運往龍華機場配裝後、業於六日將機身配裝就緒、現正進行裝置機件、一俟代理機航組主任何恩返滬後、即行定期試飛、該機速度每小時最低為三百公里、在中國民用航空公司採用該機、尙係第一次、

## 許世英今日赴黃山

▲水災聲中皖北罹旱災

中央振委會委員長兼黃山建委會常委許世英氏、原定昨日乘車赴杭、臨時因振會公務繁劇、留滬兩日處理、并於昨日參加上海各界歡迎馬華選手大會、據許氏昨語記者、本人定明(即今日)晚六時五十分乘車赴杭、在杭留一宵、即於次晨轉車入山、留一週即返滬、因在此水災中、皖省徐壽等縣偏遭大旱、亟應設法救濟云云、今日隨許氏赴黃山者、尙有振會秘書黃伯度及洪玉林兩人云、

## 孔祥熙昨晚返京

▲行前宋子文往訪作長談

行政院副院長兼財政部長孔祥熙、因須出席今日政院例會、並以京中公務亟待處理、爰於昨晚乘十一時夜特快車離滬返京、定十日再行來滬、參加全運會開幕禮、孔氏行前、經委會常委兼中國銀行董事長宋子文、於下午四時許往訪、長談歷一小時之久云、

## 實業部長陳公博抵滬

實業部長陳公博、爲向全國經濟委員會孔宋兩常委、商議合作事業委員會計劃方案、特於前日由京搭道格拉斯機飛滬、當日下午二時到達、將於今明日會晤財政部長孔祥熙、及全經會常委宋子文氏、商談一切、並悉陳氏此次在滬、將與滬銀行團續商合作事業經費、以利進行、在滬勾留約一星期即返京云、

## 蔡總主教由浙返滬

教廷駐華代表蔡寧總主教、近赴浙省視察教務、備受信友及省當局歡迎、日昨公畢、自嘉興乘車返滬、今晨七時、在洋涇浜聖母院教堂舉祭、以酬答該處公教進行會女子部之雅誼、並參觀曉明女子中學、潛德女子小學及上智孤女院云、

## 荷蘭駐華公使 傅思德昨午離滬返平

荷蘭駐華公使傅思德、自晉京呈遞國書到滬後、因候晤該國駐日公使濮斯特、致遲遲未能北返、茲以業經與濮氏會晤、事畢、即於昨日下午四時、偕夫人及使館秘書湛維德、乘滬平通車離滬、過京不作勾留、即逕返平視事、至駐日荷使濮氏、則已定於星期四離滬赴日云、


# 內分泌管轄百病圖

(1) 遺精

因腎臟內分泌錯亂之故，甚難全愈，惟服「壽爾康」二盒，保證斷根，

(2) 中風及神經衰弱

皆因腦部內分泌缺乏所致，服壽爾康，可預防中風，及治愈神經衰弱

(3) 腰痠背痛

腎虧而腎臟內分泌錯亂所致，服壽爾康立效，

內臟各病，都是「內分泌」失調而起

何謂「內分泌」

「內分泌」，是人體內部的重要組織，康健之最高威權，掌握人體五臟及腦部，各有無數腺囊，囊中分泌一種液體，輸入血管，供各部營養，此液體即人體最寶貴之「內分泌」也，某部「內分泌」缺乏或錯亂，該部立起病症，如腎部之「遺精」「早洩」腦部之「中風」等，詳見插圖，倘內分泌正常充足，則精血兩旺，百病不侵，雖老而不衰

德國「內分泌」複合製劑

壽爾康補片

能糾正人體內分泌機能，直接造成精強之軀幹……

藥石無效的宿病，糾正內分泌，立即全愈；

▲何種體格？應服

德國壽爾康補片

▲體弱多病者：久婚不育者，年老體虛者：
▲發育不全者，神經衰弱者，遺精腎萎者：
▲先天不足者，一孕久停者，滑胎小產者：

▲具「補血」「補精」「補腦」三大補力！
▲試服一盒……血色滿面，疾病全消！
▲耐心久服……鬢髮轉黑，永不衰老！

服中西補品的效力渺茫如隔靴搔癢

調理內分泌，雖極虛之體立即壯健

壽爾康 又名「壽保賜命」

▲與尋常賜貝命之比較！

壽爾康係內分泌結晶品，其所含種種滋補成分，比尋常賜保命完備而名貴，對人體臟腑百骸，面面顧到，能改造「內分泌機能」迅速促成康健，故服「壽爾康」者，比注射尋常賜貝命之效力，高出數倍，一經試驗，優劣自分，

▲德國安特諾老博士發明：DR. J. ANDERNACK, M. D.

▲德國威彌鄧大藥廠監製：CHEMIEDENTA G. M. B. H.

全國藥房均售，倘遇當地藥房偶逢缺貨者請滙欵直向上海總行函購：

▲上海江西路一六四號

價目 大盒每盒六元，小盒每盒三元半，男用女用同價，寄費加一

贈書 本行編印之內分泌常識一書，對於人生康健大有關係，索即寄

★柯爾登洋行總經理

(4) 不生育

男性之「睪丸」或女性之「卵巢」內分泌發生障礙所致，夫婦同服「壽爾康」兩盒，一索得男，

(5) 胃痛

乃胃臟內分泌失其常度，服壽全愈；惟壽爾康，用金保證斷根，

(6) 心臟病！

心臟病最為危險，乃心臟內分泌錯亂所致，惟服壽爾康補片最效


## 英經濟專家楊氏抵滬

美國財政部員經濟專家楊氏、昨乘「加拿大皇后」號輪來滬、與羅斯爵士會晤、討論其在粵港兩地觀察所得之情形、據楊氏宣稱、彼在兩方之觀察結果、須俟與羅斯爵士會晤後、始能有具體聲明、此次在粵港兩地、曾與當地中外金融家及鉅商多人交換意見、俾可聆得彼等對於中國現狀之眼光云、

## 何局長公畢返滬

參加修改商標法 據談草案尙須審查

立法院商法委員會於上週開會、討論商標法修改案、實業部商標局局長何炳賢氏、曾應商法會委員長馬寅初氏之召晉京列席、業於六日公畢返滬、據何氏談、會議各項條改草案、尙需經數度審查後、始能在大會討論通過、會議內容、暫時恕難奉告云、

## 劉曼卿女士三次入藏

▲現已返抵首都

中國女傑劉曼卿女士、前曾奉中央特派兩度赴藏、宣達德意及調查工作、最近劉女士復單身赴藏、外間知者甚尠、劉女士經過漢口時、曾晤及女飛行家林鵬俠女士、因同輪赴宜昌、換乘汽車到成都、復經打箭爐入藏、沿途改裝、僅僱一工人、携其簡單行李、往返路程數萬里、不畏艱苦、聞劉女士此行、係因其外祖母喪事、其孝行尤為可風、茲悉劉女士在藏事畢、現已返抵首都矣、

## 市度量衡檢定所 開始本年第二度檢查

本市度量衡檢定所、檢查各區米商量器、已於日前完畢、本月五日起、開始舉行本年度第二次檢查、大公社記者、昨往訪該所周所長、詢以檢查進行情形、據談本所檢查、分主動受動兩種、受動即係接受市民密報而對不法商店施行檢查、主動即本所自動派員出發檢查、如特種器用通常器用之檢查、是此種檢查、每年舉行兩次、本年度第一次檢查、於六月間完畢、第二次檢查、現已於本月五日起、開始執行、按照公安局分局所劃轄區域、凡市區內各行業商店、一律檢查、如發現未蓋本所記號或不合標準之度量衡器、除臨時沒收外、並呈報社會局轉函地方法院訊辦、現從南市方面開始、十六舖業家渡、行將查竣、南市查完後、閘北浦東滬西各區、將繼續舉行、約下月底可完畢、此次檢查、非常嚴密、而發現使用不合法定之度量衡器用尙不多見云、

## 美商信濟銀行 辦理債權登記

九江路總行設清算處

美國信濟銀行上海總行暨哈爾濱呼倫分行漢飛路支行、奉董事會命令停業後、即委託黃培鈺會計師清算、茲悉黃會計師接委後、已於昨日在九江路一百號該行內設立清算處、派員辦理債權登記事宜、同時通告債務人速還欠款、以資清算、各債權人可逕向該處登記云、

## 社會局奉令 取締上海孚華銀公司

本埠北四川路十八號至二十號上海孚華銀公司、該經理伍携款、副經理曾子超、未經財政部核准註册、擅自營業、聞本市社會局奉令取締、已嚴飭該公司尅日停止營業、茲錄上海市政府訓令社會局文云、「案准財政部錢市第一九一八五號咨開、查本年九月十二日新聞報載有上海孚華銀公司先行營業啓事一則、內稱本公司現設各種信用放欵、房地產物品證券票據等抵押及支匯票貼現等業務、於本月十二日開始營業、一俟新屋落成、再行擇吉開張等語、查該孚華銀公司並未呈經本部核准註册、擅自營業、實屬不合、相應檢同報紙一件、咨請貴市政府查照、迅予轉飭社會局查明取締、勒令停業、並盼見復等由、准此、合行檢發原報紙、令仰該局遵照辦理具報、以憑轉復、此令、」

## 上海電話局邀請 各界參觀市中心分局

交通部上海電話局昨發出請函云、逕啓者、本局市中心區分局、在三民路一號開辦、迄今倏已經年、所有內部裝置以及線路敷設、大致規模粗具、惟值資便利市區通話、尙不足以言設備周詳、來日方長、有待於各界之指示者良殷、爰乘六屆全運大會之便、定於會期內每日上午九時至十二時下午一時至五時、特舉行開放、歡迎參觀、尙祈翩然蒞臨、俾增光彩、不吝金玉、錫以南針、本局同人、實深翹企、相應函達、務希察照、倘荷賁臨、無任榮幸、又訊、全運會場公用電話、自該局派工趕裝完竣後、已於十月八日開放通話、所有市內及長途電話、均可叫接、其辦公時間、每日上午九時起至下午六時止、其餘時間、可至三民路一號市中心電話分局使用云、

## 華洋義振會災賑消息

▲各界迭索救災之踴躍

本埠仁記路華洋義振會、對於此次長江黃河水災、歷如蘇北以及魯省、均經在災區適中地點、特組分會、已放急振、湖北以天門厥狀至慘、首先與濟生會一同派員前往施濟、至鄂湘贛各罹災區域、業與紅卍字會聯合進行、俱陸續匯撥巨款、以應要需、惟黃水漫延、日見擴大、振需益增浩繁、捐輸備極困難、幸承各界力倡迭索救災、近參加者尤形踴躍、每日該會收到此項函件不下數百封、雖爲數不大、然聚沙亦可成塔、其辦法間有未甚瞭然者、特將迭索分寄之欵一併送交該會、殊不知半係助振、半係爲參加人饒有興趣之酬報、所謂投桃報李源遠流長、茲聞該會爲減少捐助者手續與郵費暨保障參加人之酬報起見、已就中擇酌改良、規定迭索之欵、統同代收除助振外、以備應取將來迭印鑑付欵、既不失幸運迭索之意義、尤表現合羣互助之精神、並聞此欵由中國銀行及中央信託公司保存云、

## 甯實積極辦理復業手續

寧波實業銀行、自暫停收解後、經寧波同鄉會主席陳忠皋、以情關桑梓、義難坐視、竭力向各方奔走呼籲、始獲各方贊成、並由該行復業籌備會廣洽卿鄔志豪陳忠皋等分電蔣委員長請求援助、蔣委員長復電云、當可設法成全、債權人方面亦已諒解、自願以存放該行之欵、五成作股三成定期二年、二成現金發還、茲悉該行復業籌備手續、已將告成、國民社記者昨特赴該行復業籌備會探詢近狀、據該會職員云、復業籌備處成立至今已三個月、完全由陳忠皋一人之力量、向各方奔走籌欵、現正存積極辦理復業手續、債權人二成現金、大約本月中旬可以發還、待發還現金後、再召集股東大會、改選董監事、聘請經理、定期開幕云、

## 黃山建委會歡宴胡文虎

黃山建設委員會委員長許世英、委員黃伯度張善孖郎靜山等、以南洋華僑鉅商胡文虎、曾捐欵萬元、在山上建立醫院、盛意可感、昨午特假座陶樂春川菜館宴請胡氏及林金殿林鵬民葉貫松等到林達之梅英榮胡梓庚林道安鍾山隱郎毓秀女士等四十餘人、席間由許世英致歡迎詞、略謂胡先生歷來對於慈善事業之提倡甚為努力、此次率領華僑健兒返國參加全運、不獨爲表示不忘祖國、且爲有健全身體復興民族之意義、本人除代表數千萬被水災民向胡先生道謝外、因胡先生曾捐欵萬元在黃山建立醫院、亦當表示感謝云云、二時許盡歡而散、

## 財政部批示 烟酒牌照無須貼花

上海市商會、前為烟酒營業牌照、應否貼花、電請財政部核示、昨奉財政部稅字第七三四零號批示云、呈悉、查烟酒營業牌照、係官署征收稅捐所發之憑證、照印花稅法第三條之規定、自可毋庸貼花、仰即知照、此批、

## 工部局華員總會年宴

上海工部局華員總會第五屆全體會員年宴、定於明日下午七時、假四馬路會賓樓舉行、藉資聯歡而預祝國慶、屆時除該局華業華委會辦及處長等演講外、並備遊藝及國貨贈品助興、各大國貨廠家如冠生園華英烟公司梁新記牙刷廠華歐烟草公司華品烟公司等、均有優美贈品云、

上海城內新北門口新開

霹靂一聲 震撼山岳

# 協大祥皮貨局

定今日起先行交易

各貨特別大賤賣

全滬比較惟我獨廉

●親赴各口採辦高等粗細皮貨花色齊備儘量揀選●

●售價非常廉宜請速惠臨選購包使諸君十分滿意●


### 馬玉仁被鉅竊案
## 昨又起出大批贓物
### 在肇周路八詠坊吊出 連三犯押回捕房偵訊

寓居法租界薩坡賽路鴻泉里六號前充軍長之馬玉仁、曾於本年九月三日午夜、被竊去衣服金飾約值二千餘元、及大批公文等物、報請法捕房查緝、經警務處督察長將暢田・督率探目王如松探員徐亮臣楊仲芳沈金書等分頭偵緝、於日前在康悌路大康里口拘獲竊犯寧波人張阿福、界獲黨張氏、及法租界華格臬路拘獲黨阿虎等男女三犯、並押赴公共租界與法租界各當舖、吊出原贓、解送第二特區法院審問後、茲悉經法捕房嚴密偵訊各犯、又供出一部份贓物、藏匿於華界西門肇周路八詠坊八號內、乃由探目王如松等押帶上述三犯、會同西門分局加派探士、於昨日(七日)上午十時許按址搜往、起出贓物、帶回捕房云、

### 錫侯等案中又發覺
## 陸祖同侵占鉅款
### 昨抗傳不到 諭改期再訊

中國興業銀行、業於上年雙十節之翌日倒閉、該行負責董事長陸錫侯、經理陸夢鄰及孫希仁、當時經捕房查有侵占詐欺背信等罪嫌、向第一特區地方法院提起公訴、迭次研訊後、將刑事部份暫停進行、移歸民庭辦理清算、現在所有關於民事方面者、大都逐一解決、是以仍由刑庭長錢鴻業於昨日午後繼續審理、陸等被訴之侵占各欵、自經會計師將該行帳目審查後、又發覺陸錫侯陸夢鄰與已倒閉波實業銀行之崑山分行經理陸祖同、勾串侵占中國興業銀行一萬五千元之鉅欵、故捕房茲復增加訴案一起、對陸祖同遂亦被列爲被告、但其昨竟抗傳不到、錢庭長先向陸錫侯陸夢鄰孫希仁等訊問所付給之經過事實後、卽命捕房律師汝葆彝陳述新增訴案之內容、當由承辦西探報告、大致謂捕房接閱爲該銀行清理之會計師所作報告後、發覺該銀行於去年十月一日出有本票三張、每張五千元、共計一萬五千元、均係十月十一日期、而此項本票、則被陸祖同將欵兌去、查係非法取得之利益、致使該行債權人多受損失云云、並提出該項本票及關係帳簿、請求審核、錢庭長旋向錫侯夢鄰兩被告訊問一過、隨諭知捕房將調查該項本票之經過、製作書面報告、俾易明瞭、並令被告等退、候下星期一下午再訊、

### 黃包車夫王德元
## 剖驗結果確係毆斃
### 日人鶴山達也已解日領署

台州人王德元、年三十四歲、拖拉黃包車爲業、於本月三日上午三時許、在乍浦路近靶子路處、因車資問題、與日人鶴山達也發生糾葛、旋被該日人用拳將其頭胸等部毆打二下、受傷倒地、經捕奪見到來、將其車送同仁醫院醫治罔效、延至當日下午一時氣絕斃命、由該管虹口捕房得報、飭探前往調查之下、將王之尸體舁入斐倫路驗尸所候驗、各情已誌報端、業經第一特區地方法院委派郭煒檢察官偕同法醫等蒞所檢驗之下、諭將尸身解剖、以明眞相、茲已剖驗完畢、察得死者後腦殼破裂受傷致死、並悉該日人亦已於日前向虹口捕房自首、供明當時將死者毆打情形後、復由該捕房將其解送日本領事館管押在案、死者家屬方面、已經其妹陳王氏投報同鄉會、由該會代其委聘律師辦理一切法律手續、昨晨仍由郭檢察官等蒞所將剖驗經過告知該捕房西捕頭及死者家屬一過、遂諭驗得死者王德元、男性、委係生前因頭殼破裂受傷身死、嫌疑犯日人鶴山達也、應由捕房向日領事法庭起訴、尸交其妹陳王氏具結領回棺殮、

### 共發公司債權人控
## 黃憲耀等毀損債權案
### 特二院昨更新審理 黃供稱係受人之愚

共發公司債權人王紹曾、前在特二院刑庭自訴已故共發公司創辦人黃楚九之次子黃憲蟾、與其岳丈周頌卿毀損債權、提出周頌卿書立保管黃氏財產筆據照片爲證、並訊周否認出立此項筆據、經庭諭向國華銀行保管箱取出此筆據正本後、周投法捕房告訴黃憲耀僞造文書、後自訴案止進行、經警務處將黃提去偵查、承認與律師宓敬身書記吳家瑞等僞造、因宓吳離滬、爰對黃一人提起公訴、審訊終結、判決黃憲耀處徒刑一年緩刑二年在案、各情已誌本報、昨日上午十時、特二院孫彭年推事蒞刑二庭審訊王紹曾自訴毀損債權案、宣告更新審理、自訴人祇汪蕊侯一人到案、餘由律師代到、陳述起訴意旨後、訊之被告周頌卿、供未曾書立此項筆據、黃憲耀供認僞造此項筆據、始初以十餘兩對周頌卿在地方法院聲請調解於廿一年九月間進行、後因調解不成立、停止訴訟進行、由宓敬身吳家瑞兩人僞造筆據、後由律師掮客湯增壽將筆據拿去、串出債人權向我敲詐未成、遂卽起訴等語、庭上問黃、你初次供筆據在妻之衣箱內取得、黃答亦由伊等教我說的、推事乃將筆據正本及警務處鑑定筆據照片一戶册、交與自訴人代理律師等傳觀一過、各律師稱、對於僞造文書案情未明瞭、請求改期閱卷、庭上遂諭改期十四日再訊、黃憲耀准交臨傳隨到保、無保仍還押、

### 請確認親生子案
## 三訴昨日開審
### 雙方律師陳述一過 諭下次帶小孩到案

住法租界貝勒路二百六十號門牌、已故本地人羅營地產富商陳僖德之外室北平婦人陳裔佩珍、前延律師代理、具狀特二法院民庭、對陳之大婦陳周氏提起確認親生子一案、據稱於民國十二年間、嫁陳爲妾、至十五年七月間生子熊官、名能一、因產後患病、不便撫養、由陳抱回交大婦陳周氏領養、熊官今年十歲、陳僖德故後、欲向領回、因陳周氏拒絕不允、提出以前與陳同居及小孩等之照片與接生之產科女醫生賀翠珍爲證、而被告陳周氏稱、小孩爲彼所生、舉諭將兩造帶同小孩逕交與茹法醫研究所、用科學方法鑑定雙方及小孩血液、結果認兩方同有生育能一之可能、法院據以判決、駁回原告據訴、各情已誌前報、茲陳裔佩珍不服判決、具狀向江蘇高等法院第三分院提起上訴、高院據狀、於昨日由庭長郭德彰偕李受益樊培恩兩推事、特開民三庭審理、雙方當事人均由律師代到、乜由上訴人陳裔佩珍之代理律師陳述上訴理由稱、請求廢棄原判、重爲判決、確認陳能一爲上訴人之親生子、原審判決以上訴人在原審未盡舉證之責、惟上訴人已提出照片與接生產科醫生等爲唯一證據、對造空言主張、否認事實、並無絲毫確實證據、而原審對於原告提出之證據、未加詳細審察、而法醫研究所之鑑定書上含混之詞、現請詳細審查云云、並提出陳僖德生前所用日記帳簿一本、上有陳親筆所書能一出生年月日時之記載、旋由被上訴人代理律師、對上訴人律師所陳述理由辯駁後、庭上傳證人產科女醫生賀翠珍到案、先命具結、據供當時由陳僖德之友人孫介慶醫生介紹我接生、臨產時由陳打電話來叫我、餘詞與原審所供大皆相同、庭上核詞、諭知雙方代理律師本案須吊查陳僖德生前字跡、着被上訴代理人下次提出呈案、並着被上訴人下次須帶小孩到案候訊、諭畢退庭、

### 籮自高墜下
## 壓死一人跌傷兩人

法租界白賽仲路二十四號新造八層樓公寓洋房、尙未完工、昨日有泥水匠浦東人金昌才、(二十二歲)用籮吊在八層樓窗外工作、至午刻十一點半進午餐時、由小工張桂根(十六歲浦東人)在屋內、將金之籮吊繩、放金下地進餐、詎知金坐之籮力重、下面之張趙二人力不能勝、繩索脫手、致金連籮由高墜下跌傷、適跌在外面之趙阿三身上、致趙頭部壓傷、頓時氣絕身死、而在內之張桂林、亦跌傷甚重、當由該管貝當路捕房得訊、派探趕往、將受傷之金張二人送醫院醫治、趙之屍身車入同仁輔元分堂驗屍所候驗、

### 新閘橋河下
## 撈獲手鎗案續聞

▲昨公安局第三科傳訊當事人

住居閘北長安路六十三號前已故閘北市政廳長錢貴三家、因拆毀擱樓、發現火油箱內藏有手鎗子彈、錢姓女主人恐發生意外情事、故命女傭將手鎗等沉入新閘橋下等情、已略誌昨報、茲悉是案起因、係新閘分局偵緝分隊副領班李桂卿得眼線報告稱、錢姓家內藏有手鎗子彈等語、所以李副領班遂稟明隊長鮑子英副隊長施福漢、正領班劉長佩、轉報廖分局長派警長孫克治張麟卿、及偵緝員臧弁等前往調查、經錢陸氏說明手鎗等已命女傭沉入新閘橋河下、故該警探等一面將錢陸氏女傭張陳氏帶案、一面由該探警等雇舟將手鎗子彈撈起、察視手鎗號碼爲二二四三、子彈二十九粒、一併帶局、經局長訊問一過、隨卽保釋、惟手鎗一枝手彈二十九粒、卽由該分局解送公安總局第三科發落、昨日上午、第三科特用電話着新閘分局將錢陸氏・女傭張陳氏傳往訊問、幷探悉供詞大概如下、錢陸氏供、我翁錢貴三、從前辦過保衞團多年、擱樓上有手鎗、我們皆不知道的、前天拆擱樓、才發現洋鐵箱(卽火油箱)一只、看見內藏手鎗一枝、我恐怕害人、所以盛在布袋內、命女傭沉入新閘橋河下、以免後患、不料被新閘分局得悉、致被傳案等語、女傭張陳氏供、我係主人命我將手鎗等拋在河內、餘詞與陸氏略同、問官核供後、隨卽釋出、

## 爲表戒犧牲一命

滬西徐家匯鎮海格路孝友里三弄三十四號匯泉浴室、所僱之正堂張吉泉、現年四十一歲、爲人誠實、本月四日下午四時、有在該鎮開設魚行之許順發、(又名阿六)至匯泉洗澡、許卽將金戒一只玉戒一只及手表包好、交給張吉泉收藏、約一小時後、許浴罷穿衣畢、張仍將原包交還與許、見其並不打開、藏於袋內、隨手袋好而去、當時許先往天主堂收帳、後又至楊家厙灘簧場聽戲、至晚十時許返家、臨睡始覺手上表戒不在、乃奔至浴室向張索取、張答稱早經交還、眼見袋好而出、詎許否認收受、指張吞沒、乃糾同沈雨田及某甲等、將張啣住、堅欲交出原物、關經沈肇等從中調解、雙方各認一半、由張賠償許洋三十元、約於七日付欵、一面某甲向張吉泉索取酬勞費洋五元、當時先付三元、尙少二元、由沈雨田擔保、前晚沈又向催索、因張無欵、發生口角、(或云被沈被頰二下)且允賠之三十元、亦將到期、一時情急、頓萌短見、於昨晨五時由家出外、潛入匯泉浴室灶披內、投環自縊、迨經人察覺、已氣絕身死、由屍妻投報貝當路捕房、車送同仁輔堂檢驗、現悉死者家住孝友里六十號、遺有一妻三子二女及寡蹇嫗等、一家八口、均依死者贍養、子女俱未成年、一旦生計斷絕、境況極慘云、

## 方浜路白晝盜刦貨欵

公共租界阿拉白司脫路長康里一七六號上海三星電氣玻璃水瓶製造廠發行所跑街王炳輝、三四歲、寧波人、於昨上午十一時半奉廠主命、往城內方浜路一八四號合昌祥洋廣貨號、收取貨欵洋一百四十九元、小洋八角、王於收到後、用紙包好、執於手中、出門向西而行、距未及廿餘步、突有二盜、一穿長袍、一穿短襖、迎面攔阻、袖出手鎗、嚇禁聲張、將王手中鈔包刦去而逸、王尾後呼盜、盜卽返身開放一鎗、幸未命中、其時適有汽車兩輛經過、喇叭聲雜、致附近十一崗崗警朝陽未聞鎗聲、迨王報告、該警恐係謊報、經途人指證、並檢獲彈殼一枚、當卽帶入邑警察所、經劉所長立率警官等四出兜捕、奈已無蹤、卽電話報告總局、通飭警探一體嚴緝、封犯到案、再行訊辦、

## 小竊向事主尋仇行凶

有小竊沈小毛、前因偷竊新聞路二十號周興泰鉛絲店鉛絲、被店主翁龍平捉住、鳴捕解送法院、判處徒刑二月、現期滿釋出、沈猶怙惡不悛、向翁龍平尋仇報復、昨日下午三時、乘翁不備、舉刀猛砍翁之背腰等處、血流如注、沈小毛行凶後、卽逃逸無蹤、當由人鳴捕到來、車送翁龍平投寶隆醫院醫治、一面由探偵緝沈小毛拘案法辦、

### 甘維露律師
## 被控妨害名譽
### 昨日初次開審被告未到 官諭改期被告亦提反訴

前外交部駐滬情報處處長張似旭、向在外灘友邦人壽保險公司辦事、並經理中文大美晚報、近延張元枚伍守恭律師具狀、向第一特院控告粵籍律師甘維露(卽甘德雲亦卽新近出版司法日報之創辦人)公然侮辱、妨害名譽、遂犯刑法三〇九條第二項等情、昨日午後、此案由戴推事蒞刑九庭傳訊、被告甘德雲未到、延律師到庭提起反訴理由、並請求改期、卽據自訴人張似旭投稱、被告所經理之司法日報、因託我經理之大美晚報承印報紙、揭欠欵項、被告卽簽出支票一紙、到期往收無着、後被告卽付現欵二千元、欲將支票退還、我因尙少一百元、故不允交還、被告遂於九月二十四號下午四時奉至友邦保險公司我辦事室中、大肆吵鬧、口出不堪入耳之汚言、並將我胸襟揪住、無理毆辱、形同盜搶人犯、據此以上情形、被告實已觸犯刑事云云、戴推事以被告未到、本案改期七天再訊、

### 一獲犯供分得十一元
## 攔刦西人鈔幣

酒醉西人湯姆士、前日下午五時、雇坐黃包車夫江北人小黑炭之車輛、從碍物浦路公共碼頭往匯山路某處酒排間遊玩、行至中途、被小黑炭唆使同伴六人、將該西人攔住在渠身畔搶去鈔洋一百〇六元一哄而逸、報告匯山捕房、捕頭派中西探緝查獲同黨江北人張嘉如一名、帶入捕房收押、昨晨解送第一特區法院刑三庭、工部局律師厲志山起稱、被告在捕房承認事後分得洋十一元、其餘小黑炭等六人、各得八元、對於西人被刦之數不符、湯姆士未曾傳到、本案請爲延期云云、質之被告承認不諱、求宥、蕭樊棻推事諭仍還押改期再核、

## 小工失足跌斃

揚州人顏岱祥、年四十六歲、在浦東美最時洋行貨棧作碼頭小工、昨晚九時半、搬取貨物、自輪船艙面失足墜下艙底、腦受重傷、當場斃命、

## 汽車撞傷男孩

寓居滬西勞勃生路吳阿寶之子吳妙林、年纔七歲、昨日下午一時許、在附近協養木店前、擬穿過馬路、詎適有租界照會第一六另五號之自備汽車、由西向東疾駛而來、司機人不及避讓、致將妙林撞倒于地、頭顱跌破、血流淋漓、傷勢頗重、當經崗警上前、將受傷小孩車送紅十字會醫院診治、一面卽將司機人健文明拘送曹家渡分局訊辦、

## 火警兩起

□勞勃生路 昨(七日)下午四時十五分、滬西勞勃生路桑慶里第十八號門牌常州人沙桂生家、忽然失愼、頓時冒穿屋頂、烈燄飛騰、當經崗警報告曹家渡救火會、立卽驅車趕至、奈已延及左右鄰舍、由各救火員竭力灌救始熄、計共焚燬樓房十七・十八・十九三幢、旋由勞勃生路派出所警長趙樹鴻往將火首沙桂生拘局訊究、

□斜士路 昨晚七時、南市斜士路三一三二弄內潘光榮所住之草棚、忽然起火、瞬卽冒穿屋頂、並延燒鄰居、幸救火車到場甚早、竭力澆救、且附近頗爲空曠、故僅燬草棚三間、卽行熄滅、

## 身藏烟土判處徒刑

土販通州人趙阿三、前日午後八時許、身藏烟土二兩、行經公平路塘山路附近、被二五〇五號華捕查見形迹可疑、當將攔獲抄出烟土、帶入匯山捕房收押、昨晨解送特一院刑三庭、工部局律師厲志山陳述案情請究、經據二五〇五號華捕票明拘獲被告經過、當將烟土呈案、質之被告供詞支吾、蕭推事判決趙阿三處徒刑六月、烟土沒收焚燬、

## 迷路男孩送局留養

海門男孩施子民、年十四歲、家甚貧苦、於今年五月間經人介紹與同鄉人黃鳴鑾爲子、由黃帶領來滬、住居虹口、昨日隨黃出外、在途走散、該孩不識路徑、在海格路哭泣、被十五崗警梁潤汀瞥見、帶回虹橋派出所、警長侯定一備文解送徐匯警察所、轉解公安局留養、候屬認領云、

### 港廠商聯會幹事
## 韓文幹氏昨抵滬

香港中華廠商聯合會總幹事韓文幹氏、昨(六)日由港乘荷輪芝巴德號抵滬、記者遇於輪次承其發表談話如下、敝會成立於民二十三年、迄今一年有奇、其主要工作爲提挈一般華資工廠研究改良出產品物、使與舶來品並駕齊驅、俾得渡過不景氣危機、在危難關頭、支持一線不絕如縷之生命、查最近數年以來、我國政府爲發揚國產計、曾征入口稅、香港華資出品、亦在其列於是各廠出品、欲向國內發展殊感困難、其唯一出路、卽爲向南洋羣島推銷、然自日貨傾銷以後銀價復同時高漲、又大受打擊、現已達最嚴重時期、工廠歇業者幾達半數、其能勉強支持者、僅餘二三百家、因出品精良、尙能稍獲微利者、祗電手筒業而已、上海爲我國工業發達之區、其出品經研究改良後、日益精美、久爲國人所樂用、敝會爲搜集材料以供參考、因乘鄙人此次北行之便特派留滬考察一切、擬於日內訪謁市商會及國貨機製廠聯會執事接洽、以利進行云云、

## 兩減租會開會併紀

▲上海市各區減租聯合會、昨日下午二時在京滬車站路十三號會所召開第七次執監聯席會議、計到鄭劍波馬如根白鎔文等二十餘人、主席鄭劍波、討論議案、㈠本會補發各區會分支會登記證書案、議決就日催各區會轉各區支會、卽日來會領取、通過、㈡本會應徵求上海市各團體發表減租意見案、議決函請各團體發表減租意見、以達減租目的、㈢本會應發第二次宣言案、議決交秘書處辦理、㈣六中全會呈文應請公決案、議決通過、㈤電請蔣委員長速定本市減租辦法案、議決交秘書處起草、㈥通告各區會定期總動員案、議決定本月十一日總動員向各商店蓋章、㈦本會向六中全會請願應標準減租成數案、議決定六折減租、通過、㈧上海市全體房客總會仍在外收費本會應如何辦理案、議決通告全市房客注意、㈨滬東區會來呈爲兆豐路圖南坊業主拒絕該區會調解並任意拋棄函件似屬故意侮辱案、議決先由聯合會去函警告限二日答復、通過、㈩塘山路生吉里支會呈請派員向該業主交涉減租案、議決交滬東區區會辦理、㈩㈠柏祿壽里支會呈報該業主任意假執行案、議決函請法院對減租未解決以前暫緩執行、通過、餘略、

▲本市第一特區減低房租委員會、昨開委員會議、到王成毅等二十餘人、主席陳九峯報告畢、討論㈠永源里爲業主委律師催收欠租壓迫請援助案、議決轉函該律師勸告減租、㈡樂安里爲申請組織支會並轉函業主交涉案、議決照辦、㈢錦安坊范菊仙爲因組織支會恐遭房東壓迫請求指導案、議決函復、㈣廣榮里爲請繼續交涉減租案、議決照辦、㈤德仁里爲房東允減九折未爲滿意請求繼續交涉案、議決轉函房東、㈥晉裕里爲房東未允減租進而起訴請求援助案、議決交鄭鯨生律師反訴、㈦慈惠里爲請求轉函房東要求六折減租案、議決照辦、㈧永裕里爲蓄手調查房東(順記公司)嚴報捕房請求嚴重交涉案、議決警告、㈨二特市聯會爲永裕里支會糾紛案表示一致合作案、議決查存、㈩生生銀公司爲毫蔑視減租運動案、議決再函警告、㈩㈠市民會交辦事項爲減租助賑案、議決令各分會一律遵照、㈩㈡從速組織各支會案、議決交調查組織二科迅速進行、㈩㈢六中全會開會時近、對於民法以大衆利益爲前提案、議決交法律顧問團擬具方案、提爲修正呈請六中全會、以彰民權、㈩㈣奈屋增捐重估地價案、議決函納稅華人會工部局從速進行、㈩㈤向中央及上海政府請願速頒減租明令、以維殘局案、議決聯合全市市民蓋章、呈請中央明令六折減租、

## 西施全隊今日晉京

上海劇院首創之新型樂劇『西施』、於上星期假座卡爾登公演七天、日夜兩場、幾於無場不告客滿、卡爾登及另一戲院屢欲挽留續演數天、奈該院早應新京世界大戲院之聘、晉京慶賀雙十節、決於今日乘早班車晉京、明日卽在新京公演『西施』樂劇、期限至多不過一星期、因全運大會決於十九日邀該院專演『西施』五幕、以餉各地選手也、此後尙須在杭州西子湖畔聯華大戲院登台、一星期後、方能回申表演云、

胃腸病 營養失調 的治療劑

阿稗精是最近醫學界提倡應用的酵母製劑、其中含有極易消化的蛋白質・脂肪・鈣・鐵・各種維他命以及人體上必需的種々貴重營養要素、服之最有滋補作用、同時因其能催進消化液的分泌、輔助消化液的消化、在食慾增進・消化輔助上、可有最合理的治療效果。此外因其又能鼓勵疲勞組織、以增強體力調理腸的本能、以整頓便通、在健康保持上、也確是無上至寶。故以之作胃腸病及營養失調之治療劑、誰曰不宜。

主治 消化不良 食慾不振 營養失調

便通不整 常習便秘 腸加答兒

病後衰頹 乳兒綠便 發育不良

包裝 五五片 100片 300片 1000片

服法 每次四片、一日三次。(備有詳細說明書、函索卽寄。)

# 阿稗精 藥片

增進食慾・輔助消化・補給營養

阿稗精藥片贈樣券 新

有效期間 自民國二十四年九月一日 至民國二十四年十一月三十日

如需樣品請將右券剪下郵寄地址姓名附郵五分寄本總經理處

武田長兵衛商店 股份有限公司

日本大阪市東區道修町

中國總經理

重松大藥房

上海廣東路

本外埠各大藥房均有出售

38—1008(O)

九福 乳白魚肝油
品質最精 營養最富
九福公司總發行

德國 怡蘇爾
治療 氣喘 咳嗽 肺病 各種 肺病
保康西藥行
華商保康西藥行 中國總經理 上海九江路一百五十號

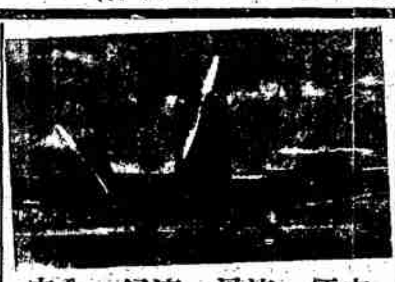
安全 舒適 迅速 便宜
至三機飛機發動公司本坐請
南京——鄭州——西安
漢口——成都——蘭州(以上每日開)
北平——寧夏——包頭(以上每週開)
詳情請詢
歐亞航空公司 上海 電話15780 仁記路七九號
貨寄 郵運 客載

Lecimorrh COD LIVER OIL WITH LECITHIN & MALT EXTRACT
力是母
24年的新貢獻
上海太和大藥房 各大藥房均有出售

魚肝油精磷麥素

精裝 孩兒面
劃時代的美容潤膚專劑
雪花軟膏

除白真正嫩斑
孩兒面 雪花膏
上海中法大藥房總發行


## 杜神父路菜攤代表 昨晨向社會局請願

法租界杜神父路菜攤、因法捕房一再取締、改在廣悌路擺設、仍遭驅逐、各攤販因生計關係、曾向黨政機關及法租界納稅華人會市民聯合會請願交涉、全體菜販、以自遭取締以來、生計發生極度恐慌、故昨晨九時半、特派代表孫傳富・李福生・王福生・葉水旺・周文晉等五人、備文向社會局請願、交涉救濟、由該局第二科科員俞天碧接見、答稱、業已呈請市府核辦、並飭各菜販靜候解決、各菜販認爲滿意始去云、

## 本館發售 全運會紀念照片

第六屆全國運動大會在上海舉行、本館特聯絡三一印刷公司、及冠龍照相材料行、將大會會場(即上海市運動場)及市中心區各種景物、精印照片及彩色畫片、特價廉售、僅收回一部份成本、照片每打定價一元、現只減收半元、畫片每打定價四角、現只減收二角、現暫在漢口路二七四號本館、及福州路四三二號三一畫片公司、南京路冠生園樓下冠龍照相材料行、及上海市運動場下四十一號商店四處發售、十月十日起、並在市中心區淞滬路全運會第十五號第十六號商店、共六處發售、

## 俄大使等熱心助賑

中國婦女會爲振災起見、日前在派拉蒙舞廳舉行慈善茶舞、已誌各報、茲聞是日外交部駐滬辦事處處長余銘、特請蘇聯大使及各國駐滬總領事夫婦等四十餘人、共同蒞臨、蘇俄大使鮑格莫洛夫、鑒於我國婦女界對於振災之熱誠、頗爲感動、故於事後函送鈔洋二百元、請爲轉交、同時美國總領事克銀漢及美國女醫生鮑恩氏亦各捐洋念五元、該款將由余處長彙送振災機關云、

## 美聖公會來華百年慶祝

日昨爲聖公會傳道部、來華百年紀念慶祝大會日、假座狄思威路救主堂舉行、到中西信徒、以及各界來賓、約一千七百餘人、三時舉行慶祝禮、由救主堂雜樂社社長朱倚天、率領男女社員一百餘人、以及聖品人等、全體信徒歌頌聖詩後、由朱葆元道學博士司儀啓應輪讀畢、全體歌唱百年詩讚、由刁敏謙太太司琴、張惠娟女士副琴畢、俞恩嗣牧正讀會信、卜舫濟會長讀福音、江蘇教區主教郭斐慰信經祝禱、由徐名揚牧師報告大會事務畢、河南教區鄭和甫主教演講紀念說詞、旋由廣伯英陳巳生馮錫康曾繼芳等收感謝捐、由朱葆元牧正助郭主教獻捐、江蘇教區主教主領聖壇降福、全體敬立唱詩、鳴炮致敬、禮成茶點而散、

## 廣東銀行債權人將開會

廣東銀行上海分行自受總行影響、於上月間宣佈停業後、當時存戶方面、因多爲旅滬粵省同鄉、故紛向上海廣肇公所廣東旅滬同鄉會等請求救濟、該團體等當以事關公益、義不容辭、經指定由老靶子路五一四號粵僑商業聯合會、舉辦債權人免費登記、迄今前往登記債權、已逾二千餘戶、代表債額一百餘萬元、旋因該行一度曾傳復業、空氣頗爲濃厚、但因種種關係、實現之期尚遠、故債權人方面決繼續進行、現已定本月十四日(星期一)下午四時、在寧波路四十號廣肇公所、召開債權人會議、業已通告已登記各戶屆時出席、至未登記者、仍可於會議前隨時携證前往登記云、(新新社)

## 梅蘭芳演劇助振成績甚佳

梅蘭芳氏由海外載譽歸來、因故長途僕僕、本擬暫時休養、還以各地災情重大、本埠各省水災義振會多方勸募救災、乃由杜月笙・穆藕初・李大超等之發起、假座黃金大戲院、商請梅氏出演、并得紳商名票如王曉籟・尤菊蓀合作、各盡所長、連日以來、無不座滿、外籍人士、每日前來觀看者亦不在少數、故該院特將戲劇說明、備具中英文兩種、並加詳細註明、以便一般觀衆對於所演各劇俾得深刻認識云、

## 閘北救火會添購新機車

閘北救火聯合會、鑒於救火工作、亟極努力、最近該區四段救火會、爲充實救火實力起見、新自國外購司蒂克(二噸)半重新式救火車一輛、在滬加裝國造大幫浦救火機一具、並配裝各種救火等星器具暨五五尺高之機梯一座、式樣新穎、公安局消防股、特派業致和前往試驗、結果出水成績甚佳、計每分鐘可出水三百五十介侖、高射力達一百廿尺、同時可分四個龍子開該救火車、將於下月中旬裝竣完工、即行正式啓用云、

## 檢查外籍旅客處置辦法 交部令路局

京滬滬杭甬兩路管理局、昨奉鐵道部訓令文云、准外交部咨開、案准貴部來咨、以據路警管理局呈報、平漢路搭客某國人所帶行李、不服檢查等情、事關交涉、咨請查核辦理見復等因、查檢查上下旅客行李、路警依據定章及向例辦理、自屬正當、該某國人不服檢查、殊屬不合、嗣後遇有此類事件、仍應盡職辦理、惟於施行檢查時、似應依照路章婉辭勸導、藉免糾紛、倘仍不能就範、應即照章暫予扣留、逕請該管領事依法處置、相應復請查核辦理爲荷等由、准此、查各路檢查行旅、向無中外之分、本國行旅固應照章檢查、即外國行旅、亦未容視爲例外、嗣後各路車警人員遇有外人不服指揮或不能施行檢查時、應即呈報或逕予扣留、逕交當地該管領署依法處置、以防意外而保安全云云、

## 保險公會執委會議

本市保險業同業公會、于昨日下午三時、舉行第二屆執行委員首次會議、到者胡詠騏、朱如堂、鄭東明、潘學安、丁雪農、黃漢樑、過佐芝、陳幹青、盧蓉舟九人、當場選舉胡詠騏・朱如堂・鄭東明爲常務委員、並由常務委員中、互推胡詠騏君爲主席云、

## 謝福生氏昨日大殮

英文學家謝福生氏、已於十月四日逝世、本外埠各界均深哀悼、昨日下午二時、在上海殯儀館大殮、到者潘公展汪伯奇楊梅南李組紳馬蔭良等數十人、均以爲謝氏畢生致力文化事業、不幸壯志未酬、遽辭人世、深爲惋惜、聞謝氏身後、儉樸爲條、殯葬之費、尚無從出、故暫厝尤上海殯儀館、現正由孫科吳鐵城俞鴻鈞潘公展馬蔭良等、集合謝氏親友共商善後一切事務、再行從長安葬云、

## 李霞國畫作風近訊

福建仙遊老畫家李霞、以善繪人物馳名、曾展覽其作品於福州路三山會館、值大雨三日不止、而愛好李氏藝術者、仍踵接於門、徘徊不忍去、由日林主席于院長等、以六中大會及五全大會將近舉行、促李氏赴京展覽、聞李氏一二星期後、當即携其近作晉京籌備云、

## 民衆日報即將出版

本市白克路珊家園五號民衆日報、定十月十日正式出版、將以簇新姿態提供於社會、並爲充實內容起見各版皆由名家担任、在全國運動大會期內、每日隨報附送特刊、並歡迎流指定戶及各埠分銷、另有優待辦法、

## 小廣寒選舉領袖揭曉

四馬路小廣寒書場、自十月一日接起、徵求顧曲者公意、選舉領袖一人、昨日爲第一次揭曉、計蘇韻秋得二百五十七票、素秋一百八十四票、洪弟一百五十四票、樂弟一百四十九票、蘇彩霞七十九票、李弟六十四票、小孟君七十三票、沈瑤芳六十一票、劉笑峯三十二票、

## 富春山人國畫展覽

國畫家富春山人張大壯、臨摹四王、吳惲時賢、即日起將逐年精品、公開展覽於新世界飯店、餘杭章太炎先生題其畫爲南宗正傳、其畫品可知矣、

## 商場雜訊

▲大吉廉價 法租界八仙橋鄭家木橋對面大吉廉價商店、專辦名廠雅爾錦緞標對衛具暖簾印刷綢緞等綢布質禮品、並特設裝池、八日正式開幕、代求名人書畫、

▲元泰呢絨減價 三洋涇橋元泰呢絨號、自舉行秋季大廉價以來、顧客異常踴躍、現該號繼續廉價、並創設犧牲品、如花格呢袍衣料、每件不滿元角、

## 天氣報告

山東四周晴涼、有時多雲、西南風西北風、長江一帶北風東風、東海七與台灣天陰、各處下雨、東北風緊峭、滿州與巴爾喀島之間、有暴風浪、颶風過西北西、或西方旂教、颶風中心…

## 體育新聞

●聯邦貿易公司更正昨天廣告地址差悞
本公司獨家經理旅行枕頭在漢口路一一五號四樓 電話一四三七四號

## 各路雄師陸續集中 六屆全運會後日開幕

▲昨續有魯豫蘇青等十單位報到

▲本市昨日誓師準明日開到會場

籌備經久之第六屆全國運動大會、將於後日在本市運動場揭幕矣、連日各單位紛紛來滬報到、如桂、粵、爪、川、鄂、港、晉、閩、菲、馬華等選手、均已先後抵滬、昨日到滬者計有山東、河南、青島、江蘇、安徽、陝西、綏遠、西藏、威海衛、湖南等十單位、均已向大會報到、平冀等地亦定今日來滬、本市代表隊已於昨日誓師、明日上午全部開到會場、茲探誌各情如次、

### 粵四騎士隨征……足球實力強勁

劉鑑文、安香閣、原恒瑞、李秀媛、(全能)馬驥超(隊長)五項運動岳五六、白廷珍、十項運動張平堂、徐慶基、

**各項球類**

(足球)卞鳳年(隊長)、鄒國安、沈養俊、周立賢、祁紹暐、劉青苔、王文能、牛茂俊、夏文治、吳賓華、吳睿雲、陸得明、袁世友、章祖鼎、李子良、(男籃球)魏宕(隊長)劉毅、陳兆麟、張新、李文、宛振業、野克田、何錫子、聶鳳友、李恩隆、(女籃球)孫步新(隊長)劉立雲、陳瑞儀、李秀媛、原恒瑞、曾佩蘭、張桂山、王醒玉、邵懿敏、李名玉、楊蕙芳、陸保珍、(男排球)劉永祥(隊長)劉毅、程其武、劉永祥、劉河圖、喬逵和、許耀宗、李兆俊、劉超、吳德正、王不顯、沙鳳洲、(女排球)劉立雪(隊長)孫興新、陳端儀、李秀媛、原恒瑞、曾佩蘭、張秀蘭、張桂山、王嶄玉、邵懿敏、李英、劉鑑文、杜懋遠、杜萃遠、徐桂芳、(男網球)黃慶榮、陳騰驤、

**國術選手**

徐文炳(隊長)、程慎德、張會同、金石生、馬長錄、劉振興、鄭守信、楊世忠、時和順、時顯修、混有志、尹如順、王常粹、楊世榮、胡慶璋、王鳳儀、張紀科、鄭蠡忠、戴蠡忠、李紀舉、劉虎臣、丁金福、袁鳳魁、白玉山、温蘭鈞、院有志、張學義、海蘭芬、寇蓮興、李森瀛等、女子劉玉華、馬玉霞、鄭有良、馬瑞蓮、寇鳳蘭、

### 一青島雄師一〇六人一

青島市此次參加全運會、共計一〇六人、由總領隊宋君復率領、乘怡和公司怡生輪來滬、於昨晨八時半抵埠、即至大會報到、茲錄名單如下、

**職員名單**

總領隊宋君復、總管理張貽先、指導及管理宋玉泉、張漱蘭、傅賓瑞、黃慶之、趙尤迪、魏國垣、趙化橿、趙廉常、陳崇甫、向宗鼎、韓冠洲等、

**男子選手**

(田徑)朱廣智、劉長俊、鞠鴻儀、王振泰、許廷璦、李振綱、尹玉義、張文威、鄒立孝、林祖鐵、王光元、孫嘉鳴、徐蔭臣、程恒詩、張青甫、任相成、(籃球)張毓才、張青甫、孔廣金、丁守譽、俞根香、任相成、蘇作俊、王振金、馮紹堯、張文成、(排球)趙松鶴、郝永興、劉子常、李選齡、俞家沃、姜希聖、趙賢亮、姜培選、焦致平、閻效正、鞠鴻儀、(網球)段英山、侯玉昌、黃仲煊、樊幹臣、陳耕耆、賀振凡、(足球)王紊之、梁景桓、黃文輔、孫益鵬、王鴻榮、胡鑄本、朱式儉、戚作均、谷源書、谷源容、李百鍊、蔡達仲、劉興宗、程恆詩、姜希聖、(游泳)呂守孝、王修誠、卞樂亭、張承鑑、戚元峰、姬長宏、

**女子選手**

(田徑)紀淑雲、仲平真、唐其貞、仲貴真、邵佩芸、丁素原、徐懿敏、許行宜、唐其慧、(籃球)戴完月、房蕾芬、宋淑蘭、楊宗秀、郭美珍、劉德民、(國術)齊秀蘭、姜愛蘭、石秀蘭、王孝美、又男子國術鄭紹先、李振邦、高芳先、楊爲秀、王立珂、周作楨、譚祖秀、楊爲博、劉作民、馬金海、孫玉君、蕭鴻義、郝去飛、李世基、王書齋、朱德卿、藍信成、孟廣增、王傳恩、

### 一中州壯士全部開到一

河南隊選手職員一行一百三十人、由總領隊谷繼琦率領、於昨晨八時許抵滬、即至大會報到、茲錄該隊名單如下、

**職員名單**

總領隊谷繼琦、總管理李崇武、職員李泳齋、蘇搗仙、張賓瑾、尹景伊、李欽亭、戴利修、賈子誠、婁瑞符、張賓瑾、劉杰顯、郭祥明、徐文炳、陳毅士、張仙儕、

**田徑全能**

(男子田徑)李明睿、(隊長)廖鏡英、劉天平、孫慶基、張平堂、陳慶楨、馬驥超、趙泰寶、黃金銳、岳五六、李在碩、白廷珍、胡景餘、侯榮崇、倉釗、趙少興、時鈐文、(女子田徑)張桂山、(隊長)暨秀蘭、曾佩蘭、李容玉、邵懿敏、陳瑞儀、許芝蘭、徐桂芳、

### 一湖南英雄百三十人一

湖南參加全運選手百三十餘人、由總領隊方克剛率領、於昨日上午十一時許抵滬、該隊參加男女田徑(籃球、排球、網球、足球、國術等項、湖南國術訓練所學員二十餘人、亦隨同來滬、茲錄職員名單如下、方克剛、黃鳳岐、曾福盛、歐陽超、李國楹、李玲、張楮、何家驥、閻家溉、陳嘉鈞、劉洪傑、朱國楨、方季平、姜國鈞、黃國楨、趙飛霞、

### 一威海衛區海軍出馬一

威海衛此次參加全運會選手本有念名、旋因經費關係、致男子籃球不克參加、其餘職員包女德、網球單打梁寶琦、劉崇德、王福海、曹衍友、五項運動關興文、游泳劉增厚等七人、由總領隊谷揆三率領、於本月五日起程、昨日下午一時三十分抵滬、二時許至大會報到、據該隊總領隊谷君語記者云、威海衛因經濟關係、致已報名之男子籃球隊不克參加、深爲遺憾、至該處人民、對於體育亦無相當注意、蓋因教育尚未普及故也、去年全區本有初中三所、其中一所爲救會學校、旋因經費缺之、於今秦停辦、故僅存初中二所、而學校中對體育一門、向不重視、致此次參加之選手多爲海軍中人、至女子體育更爲落後、故此次無一人參加、本隊參加全運目的、並非在錦標之得失、蓋能與全國健兒齊集一場、至少能得許多進益云、

### 一西藏選手共十七人一

西藏參加全運選手共十七人、由總領隊黃次書率領、於昨日由京來滬、即向大會報到、據黃君云、本省僻處西北、文化低落、此次參加選手以西藏學校佔多數、其目的僅在觀摩、以資借鏡、並使全國人民都能認識西藏之旗幟、而加以注意云、其名單如下、領隊黃次書、管理王克安、選手李任俠、才讓、蔣左、鮑興昌、丹巴、隆本、詹樂慶、秦有義、任殷舟、朱茂舟、王旭、周本、馬興榮、魁殿選等十七人、參加籃球排球田徑三項、

昨在大滬花園歡迎馬華選手之歌星(右)黎明健(左)白虹 (本館攝)

### 一陝西健兒遠道來滬一

陝西年來對於體育一門、至爲注意、除各校均設有體育一課外、並於本年夏季組織黨政軍校體育促進會、以期全省青年對於體育加以重視、此次參加全運會選手、多爲各校健兒、於本月四日起由總領隊張子耀率領、七日晨七時乘特快車抵滬、各隊員同鄉往埠歡迎甚衆、該隊參加田徑者有艾月高、梅英、(指導)楊鴻績、趙發剛、武非元、王信、吳玉和、史尚武、曹龍、廷振西、李琳、宋廣仁、孫生祥、(男隊員)曾福印、金玉、高明智、(女隊員)等十六人、國王齡翅(指導)、馬青雲、魏鳳德、舒守迎、保元、李伯華、王宓子等七人、聞該隊田徑在陝時頗有地位云、

### 一百粵精英一二批續到一

廣東第二批選手、乘柯立芝號於昨日來滬、其名單如下、

**男女田徑**

男子趙乘衡、阮淵權、何培根、陳煥章、鄭民磐、韓英光、陳福添、趙輝、梁蘊明、王民顯、馬德光、伍煥清、黃英傑、敖華明、梁植初、孫子平、陳瑞勃、郭英熾、凌鴻照、張啓鈞、謝全和、吳敬順、黃森鴻、女子張潔瓊、余尚英、趙雪珊、羅賢蕙、李媛芬、楊巽珍、藍倩瓊、伍金愛、黃鳳珍、李玉蘭、高紹英、馮妙顏、顏秀容、馬杏燕、

**足球壘球**

男子足球蕭殿廉、李天生、麥紹漢、何佐賢、徐世輝、黎國劍、陳鎮和、葉北華、馮景祥、譚江柏、李鴻濟、符家興、劉慶才、黃紀良、楊水益、男子壘球、程觀傑、高漢恩、方碩培、曾浩明、巫福照、黃有勳、程孔照、周燊均、胡國棟、林業、鄺兆祥、卓莊、劉桂明、余伯惠、黃兆熊、女子壘球、黃漢賢、許霽清、陳嘉愛、梁適宜、毛力芬、梁莊儀、伍佩琦、陳元宵、卓金意、郭女顏、郭擷基、梁月瓊、馬杏燕、

青島西藏選手昨日聯袂抵滬 (王開攝)

### 一蘇皖綏遠傍晚到滬一

江蘇選手職員一行九十六人、由總領隊張東屏率領、分六區出發、於昨日下午六時三十分抵達北站集合、皖省選手男女二十四名、由總領隊羅良鑄率領、於昨日下午六時三十分與蘇選手同車到滬、綏遠代表十五人於昨晚十時抵滬、

## 全運宣傳股 證章問題

本屆全運大會徽章證章使用辦法、業經正式規定週而且詳、嚴而且密、聞之不勝欽佩、惟查各大職員中、均有佩帶徽章、隨身佩帶、以便入場參觀、行使職務、而尤以諸位特號大員所佩者、晶瑩奪目、富麗堂皇、使人望之生無限之欽羡、而宣傳股則獨付缺如、殊令人不解、夫宣傳股之工作、宣傳也、顧名思義、當將大會之一切情形、宣而傳之於衆、無論各機關各團體各報館各通訊社以及任何民衆、苟有所探詢、必當竭誠相告、方不負宣傳之名義和責任、否則何皆浮有此宣傳股耶、然既曰宣傳、自不能捕風捉影、亦不能道聽塗說、必須集思廣益、多見多聞、方克有濟、否則閉門而造車、則將何事以宣傳哉、然則大會既設此股、而又使之不得其門而入、誠莫測其用意之所在矣、或曰袞袞諸公、見高識遠、今日之致、自有人在、安用爾之嘵嘵不休哉、此則非記者所得而知矣、

吳市長親行授旗禮 (王開攝)

## 馬華足球隊今日戰青年

▲下午三時在申園

▲體協會增厚進益

馬華足球隊、定於今日下午三時、與本埠新優勁旅青年隊、在申園足球場作練習賽、聞馬華隊本屆實力異常雄厚、抽調全馬來亞之精銳而成、較之前三年一度來滬之隊伍、實力增厚多多、準備在全運中與港粵滬作殊死戰、故今日之比賽、不啻爲該隊之試金石、勝負如何、殊值得注意也、裁判員沈回春、馬華及青年隊陣線如下、

▲馬華隊
甄岸麟 林西扶 陳家萬 葉文禮
黃錦柏 劉金容
林志泉 紀友齡 林命鑒 關錦群 許厚塘
謝廷穩 蔡乾安 謝啓銘 尹金振 姚以華 李信謙 關强譚 杜亞池

▲青年隊
孫士璋 忻子良 趙生 鄭德乾
顧 惠
張彭年 吳誠群 許成 石 陳 周

## 京選手今日開拔

▲本報七日南京電 京市出席全運男女選手、全體及各隊指導管理等二百餘人、七日下午三時於京市大禮堂市長馬超俊主席、行授旗禮、由總領隊陳劍如代表全體選手宣誓、繼舉行授旗禮、馬超俊授旗、旋馬超俊致訓話、懇切說明運動能強國強種、復興民族、挽救危亡意義、並望注意四點、一•運動精神、二•運動道德、三•勝勿驕敗勿餒、四•取人之長去人之短、最後代表全市民衆、祝各選手勝利及健康、選手代表答詞、略謂謹遵訓示各點、努力貫澈、並勞力做去、以表彰京市運動員精神及道德、由市府樂隊奏樂、全體唱大會會歌、並於市府會客室茶點、八日六時全體選手於市府集合後、整隊出發、乘上午八時京滬快車赴滬、

# 上海市代表隊 昨舉行壯烈之誓師禮

## ▲吳市長潘局長均親臨致訓 ▲各選手謹遵宣誓恪守信條

第六屆全國運動大會上海代表隊、業於昨日下午二時在市政府大禮堂舉行授旗宣誓典禮、所有本市選手均出席參加、吳市長親臨授旗致訓、茲誌各情如次、

▼青年會集合 昨日前往參加之選手計共二百餘人、在四川路青年會及八仙橋青年會分別集合、由市教育局派車至上述兩處、接往市中心區市政府門前下車、由市教育局派員招待入座、並將誓詞紙分發各選手、至二時即開始舉行授旗宣誓典禮、

▼市局長訓詞 行禮如儀後、首由吳市長致訓、繼由教育局局長潘公展氏致訓、略謂今日各位選手、齊集一處、將由市長授旗以策勵諸君、自授旗後、總之為準備、鼓勵殺努力、並將舉行宣誓、以示諸君對於此次運動所抱之精神、余無他言、惟以四字勗勉諸君、「合作」「向上」是諸君時刻所不可忘者、此次運動會中共有三十八個單位、由本市選手逾十分之一、故本市之選手、更應自勉以求圓滿之結果也、

▼授旗與歡呼 訓詞畢、旋行授旗禮、旗為黃緞製成、上訂「第六屆全國運動大會上海市代表隊」紅色緞字、吳市長雙手執旗、步下主席台、由總代表豹進白至台前、以雙手接受、鞠躬而退、市長返主席台後、向參加選手領導三呼上海市萬歲、

▼各選手宣誓 授旗畢、行宣誓禮、市長親為監誓、由代表郝春德登主席台前、左手執誓詞紙、右手高舉、逐句朗讀、所有參加選手、亦均起立舉手、並隨聲朗誦宣畢、即在誓詞上各自簽名後、呈交總代表保管、即告禮成、攝影散會、(中央社)

**誓詞**

第六屆全國運動大會上海市選手誓詞、「謹遵總理提倡體育之精神、以榮膺運動員之資格、被選為上海市選手、自願參加第六屆全國運動大會、恪遵左列各信條、㈠服從本市代表隊總代表總領隊及指導管理之指揮、㈡服從全國運動大會一切規程、㈢恪守一切公共秩序、㈣服從全國運動大會裁判員任何裁判、㈤發揚運動員仁俠精神謹誓」

# 各團體昨在大滬 熱烈歡迎馬華選手

## ▲參加各團體代表千餘人 ▲由許世英主席致歡迎詞 ▲吳市長潘局長均有演說

出席本屆全運會之馬來亞華僑選手一百五十人、由總領隊胡文虎等率領、於日前抵滬、本市教育局等九十七團體、昨日下午三時假大滬花園舉行歡迎馬華選手大會、到各團體代表千餘人、情況甚為熱烈、茲誌詳情如次、

·參加團體 計到胡文虎·林金殿·王景成·林藹民·及馬華全體選手外、有市長吳鐵城、教育局長潘公展·社會局長吳醒亞(張輝代)、衛生局長李廷安、公安局長蔡勁軍、各省水災義振會許世英、保安處長楊虎、市參議會杜月笙、航空協會李大超、市商會俞佐廷、職業教育社楊衛玉、寰球學生會吳德賓、暨大何炳松、美專劉海粟、交大胡瑞行、東亞體專陳夢漁、上海縣府葉震東、申報馬崇淦、新聞報裘順元·沈頌芳、時事新報夏開明、晨報胡宗藩、時報滕樹穀、上海新聞社陳東白·朱志鵠、商報孫鳴岐、勤奮月報社阮蔚村、中國女中王孝英、榮敬中學顧叔孫、工業總會胡西園、市體協會袁履登、防勞協會郁福慶等九十七團體代表一千餘人、

歡迎情形 下午三時開會、主席團潘公展·吳醒亞·杜月笙·許世英·楊嘯天·李大超·俞佐廷等、司儀胡桂庚、招待鄭傑·陳資驊·岳海帆·陳碩等、行禮如儀後、首由主席許世英、致歡迎詞、吳市長及潘局長演說、次由馬來亞隊總領隊胡文虎致答詞、最後茶點餘興、六時許始散會、

(本館攝)

上海各團體昨在大滬花園歡迎馬華選手之一瞥

主席致詞 主席團許世英致歡迎詞云、第六屆全國運動大會在市中心區運動一百五十餘人、由總領隊胡文虎先生、副領隊林金殿先生、王景成先生率領返國、開海外僑胞參加祖國盛大集會之先河、誠壯舉也、胡林王先生不特為僑胞領袖、且關懷祖國、尤熱心社會公益慈善事業、早為國人所景仰、此次率領僑胞青年、遠道歸來、於參加全運之餘、觀光祖國、對於祖國之政治、建設等、得深刻之印象、其意義之深長、有足多者、上海市商會、地方協會、中國航空協會等九十七團體、今日假大滬花園舉行歡迎大會、敬祝各領袖、各健兒健康、前途光明、敬獻辭詞、藉伸欽仰、而誌勿忘云、

演說要點 次由市教局潘局長演說、略謂上海各界歡迎馬華選手大會、此舉不但在上海為空前、即就中國言、亦為僅見之事、我國舉行全國運動會不止一次、即國民政府奠都南京以來、亦已三次舉行、但從未有海外僑胞參加、此次由胡文虎先生等率領馬華選手回國參與、實為破天荒之盛舉、國人自應歡迎以留紀念、但今日歡迎與普通應酬不同、茲略述意義如下、上海為中外觀瞻之所、本屆全運大會又適在上海舉行、在此大會中、可以表現我國上下一致團結之精神、尤其可以表現海外僑胞與祖國深切合作之力量、假使本屆全運大會缺少僑胞參加、其意義必減少許多、而興趣亦決不如是濃厚、全運對各單位、一視同仁、而上海各界所以特別歡迎華僑選手者、更因總理在革命過程中、得到華僑之助力為最大、故今日得有機會、目睹幫助革命最力之僑胞參加全運盛會、國人自當竭誠歡迎、至貴隊總領隊胡文虎先生、急公好義、素著仁聲、今更提倡體育、不遺餘力、尤應表示歡迎、無待贅言者也云云、次由吳市長演說、

胡氏答詞 馬來亞選手總領隊胡文虎致答詞、此次參加全運會、承各團體代表在碼頭歡迎、今日又有盛大招待、非常榮幸、非常感激、此行意義第一是在提倡體育、觀摩砥礪、使選手回到南洋後、作更進一步之努力、第二、同來選手對祖國情形甚為隔膜、此次返國、於參加全運之後、尚須觀光、藉得到深刻印象、以增進僑胞愛國思想、至今日主席、市長、潘局長、給予同人種種指示、自當永久勿諼也云云、

茶點餘興 最後茶點餘興節目如下、(一)鄭鶴秀女士英文歌、(二)王潔女士萬曲、(三)黎莉莉女士唱歌、(四)白虹女士茉莉思鄉、(五)黎明暉女士新月舞、新月社歌舞社員合演、(六)中華口琴會口琴、(七)興中小學歌舞、(八)精武體育會國術、胡蝶女士昨日原定唱歌、因未携樂器、故未能舉行、僅起立致簡單之歡迎詞云、

今日游行 本市各團體招待馬華選手、汽車游行全市、決定今日下午一時舉行、除自備汽車外、餘由本埠群生車行供給、其路程經籌備會議規定如下、選手汽車由兩江出發、招待團體汽車由八仙橋青年會出發、經南市文廟路、入製造局路、參觀江南造船廠、海軍飛機製造廠、北返過浙江路、經南京路、朝東走外白渡橋、折入北蘇州路、經北四川路、靶子路、入寶山路、穿天通庵路、到市中心區、參觀市府建設、再入軍工路、經蘊藻浜、到吳淞、參觀炮台、經六時許可以返滬、

馬氏歡宴 胡氏日前趁林主席來滬之便、曾偕馬華隊重要職員數人、趨金神父路主席私邸拜謁、並報告海外僑胞情形、明午九七老人馬湘伯假土山灣天主教堂歡宴、下午三時廣東同鄉會假新新酒樓茶宴、歡迎胡總領隊及全體職員選手、以示慰勞、聞各界以胡氏此次率領馬華選手、首次返國、參加全運、並擔任該隊全部費用、其關懷祖國及提倡體育之精神、至堪欽佩、胡氏俟全運閉幕後、將晉京一行、然後再赴川黔滇等地考察、以謀投資發展我國實業云、

# 蒙藏康青新四單位 今日由京來滬

▲本報七日南京電 蒙古各盟旗駐京辦事處息、蒙古派摔角選手八名、參加全運會表演、十二日可由小站京轉滬、十三日在全運會表演、蒙藏委員會息、蒙古西康各邊區均經選定代表、參加本屆全運會、計蒙古參加籃球田徑摔角三項選手二十二名、西康田徑選手二十餘名、西康田徑選手十六人、新疆田徑游泳選手十一人、其總領隊人選如次、蒙古恩和阿木爾、西康馬澤昭、青海張得善、新疆宮理澄、各單位選手定八日上午八時離京赴滬、向全運會報到、

# 浙選手早車出發

▲中央社七日杭州電 浙出席全運會選手、七日晨在教廳舉行授旗禮、全體八十六人、由總領隊程家聲率領、八日晨早車赴滬、(七日中央社電)

# 川田徑隊 今日對抗持志

## ▲下午二時在持志

川省全運選手除來滬後、為練習起見、足球隊均先後出場比賽、田徑隊定今日下午二時在持志運動場、與該校田徑隊對抗、照普通對抗辦法每項取三名、五三一計分、川隊名單如下、百公尺陳運、周泰臨、余紹先、葉子明、二百公尺余紹先、呂季高、劉國棟、周泰臨、四百公尺王學聖、王永昆、郭書池、八百公尺郭書池、王永昆、千五百公尺劉君北、萬公尺傅玉华、高騰姚運、呂季高、劉君北、李保吾、中欄付正氣、劉君北、跳遠劉國棟、跳高漆森、錢偉鄧三濤、呂季高、馬能文、錢耀斌、三級跳漆爽、撐竿漆爽、劉國棟、跳遠陳鄧光、姚傳賢、黃勵吾、擲鐵餅、黃錫嘏、魏德光、羅傳賢、黃勵吾、壽履端、

# 吳市長在全運開幕日 歡宴中外來賓

## ▲定下午七時在市府大會堂

(中央社)籌備經年規模宏大之第六屆全國運動大會、定雙十節起在市中心區舉行、各國大使公使領事外賓及政府各院部長到會參觀者必衆、市長吳鐵城為歡迎起見、特定該日晚七時假市府大會堂歡宴大會名譽會長、國府各院部長、各國大使公使、籌委會高級職員、本市各界名流、現請柬業已發出、被邀者有三百餘人、屆時必有一番盛況云、

# 足球練習賽 湖北初露鋒芒

## ▲十對零大勝滬廣東隊

參加全運之湖北足球隊、已於五日抵滬、為整軍經武起見、特約上海廣東隊於昨日下午一時半在中國足球場演習、該隊球員、多屬知名之士、前鋒犀利、故實力亦殊不弱、以十對零之比、大勝上海廣東隊、茲略錄戰情於下、

上半時 七對零 鐃鈸一鳴、(一)隊開始接觸、江瀚指揮三軍、統兵南下、鄧志揚武勢一腳、首開紀錄、江瀚符錦彬見獵心喜、各進一球、上海廣東隊奮力抗拒、無奈前鋒軟弱、缺乏聯絡、屢攻不進、反觀湖北隊連絡甚佳、鄧志揚符錦彬江瀚再奏奇功、遂成七對零、結束上半時、

下半時 三對零 上海廣東隊大調人馬、[illegible]、仍一無所獲、不久江瀚、符錦彬、鄧志揚各有建樹、[illegible]、果中紅心、遂成十對零、

▲湖北隊

陳惠安(下) 吳鐵祥(上) 劉駿民 鄧有功 胡克定 郭志揚 江瀚 黃其祥 彭其彬 符錦彬 黃世錦

▲滬廣東隊

楊傑 蘇錫霖 林國勇 羅宮 黃金全 朱炳培 趙潔 沈乃強 唐子禧 張鳴榮 何

# 四川敗於優游

## ▲長力不濟結果四比九

參加全運四川足球隊、苦幹之下、成績已臻佳境、昨下午三時、為練習起見、特約優游隊假中國足球場作友誼賽、上半時四川隊全隊用命、符錦彬加入反串、故前鋒似覺強硬、球特花俊、優游腿地排御、[illegible]、四川隊以二比一領先、下半時四川隊長力不濟、優游隊乘勢反攻、果然各得一球、打成四四平手、全場空氣緊張、[illegible]、結果九比四、優游勝川隊、茲將雙方陣線于下、

▲優游隊

張榮才 張容 許善敏 王寶 梁樹棠 梁樹棠 朱成桂 毛鴻發 沈世琦 程貽澤 胡有成 吳巧生 韓森勇

▲四川隊

李平西 呂樹 葉子明 劉露明 石德昭 何榮忠 馮祖彬 曾正氣 周泰臨 云重慶

# 市教局排定大中小學 參觀全運日期

## ▲定期分發減費登記證

本市教育局、為使本市各大中小學參觀全運會各項運動起見、特排定大中小學參觀全運會日期、並定期分發減費登記證、茲將公告錄後、查本市大中小學團體參觀第六屆全國運動大會、業經本局酌定辦法、支配券價減額、公告在案、現本局將請求參觀全運大會學校、依照每日票額、分別排定日期、定於本月八日上午十一時起、至下午四時卅分止、九日上午十時起、至十二時止、在本局分發減費登記證、所有已登記各學校、應即備函派人依期來局具領憑證、先一日向大會廳務組購券、又查十月十日上午九時為全運會舉行開幕典禮、凡排在是日學校、在上午九時以前即可入場參觀、合亟公告週知、此佈、附大中小學參觀日期表、中華民國二十四年十月七日、局長潘公展、

▲大中小學團體參觀日期表▼

▼十月十日 私立持志學院、私立上海美專、私立上海法學院、私立東亞體專、國立商學院、市立敬業中學、市立務本女中、私立惠靈中學、私立南江女體師、私立湖州旅滬初中、私立貧民教養院附中、私立光華大學附中、私立廣東初中、私立浦東中學、私立華華中學、私立青年會中學、私立新民中學、私立建國中學、私立上海中學、私立滬江大學附中、私立澄衷中學、私立復旦高中、私立復旦實中、私立仿德女中、私立東南女體師、市立萊學小學、市立朝宗小學、第二交通職工子女小學、市立海山小學、市立陸鄉小學、市立南區小學、市立飛虹小學、市立和安小學、工部局立荊州路小學、工部局立華德路小學、工部局立東區小學、工部局立北區小學、工部局立新開路小學、私立澄衷小學、市立梅溪小學、私立湖州旅滬小學、私立齊魯旅滬第二小學、私立見科小學、

▼十月十一日 私立復旦大學、國立暨南大學、私立東亞體專、私立愛國女中、私立東吳女中、私立光夏中學、私立市北中學、私立民光中學、市立東溝小學、私立崇德女中、私立市商會商業學校、私立中國中學、私立徐匯中學、市立新陸師範、市立尚文小學、市立引溪小學、市立吳淞初中、市立偉達小學、市立滬存小學、市立唐灣小學、市立中振小學、市立西江小學、市立和安小學、市立日華小學、私立榮金小學、私立黃兒小學、私立上海小學、私立參倫女子小學、私立黃兒院教養小學、私立三民小學、私立新亞小學、

▼十月十二日 私立東亞體專、私立江西中學、市立吳淞初中、市立江灣小學、市立萬竹小學、市立虹溪小學、私立復旦實小、市立中心小學、市立培英小學、私立南洋模範、私立泉漳中學、私立中華中學、私立滬北中學、市立西成小學、市立高橋小學、市立江灣小學、私立務本女中、私立上海女初中、私立智仁勇女中、私立滬北中學、市立德新小學、市立寧波旅滬小學、市立志成小學、市立普新小學、市立清安小學、市立育德小學、市立井亭小學、市立務本附小、私立樂材業餘小學、私立新丁小學、市立彭浦小學、市立西新小學、市立金灣小學、市立王寺小學、私立圖光小學、市立西江小學、省立上海實驗小學第一部、省立上海實小第二部、省立上海實小第三部、市立培英小學、市立中心小學、私立大夏附中、

▼十月十三日 私立大同大學、國立交通大學、私立務本女中、私立中華職中、私立民國女中、私立協進初中、私立東南女體師、私立成文藝師、私立大公職校、私立滬江大學、私立立達、私立兩江女體師、市立引南小學、市立印村小學、市立草塘小學、私立泉漳小學、市立艾鎮小學、市立登賢小學、市立吳淞小學、市立朱家小學、市立虹象小學、市立王坪小學、市立三民小學、市立新塘小學、市立虹江小學、私立修德小學、上海市建學學校、私立廣業小學、

▼十月十四日 國立同濟大學、私立兩江女體師、私立上海中學、國立同濟附中、私立正始中學、市立比德小學、私立大同附中、市立洋涇小學、市立其美小學、市立步村小學、市立永年小學、市立求知小學、私立勤奮小學、市立江境小學、私立培羅小學、私立崇新小學、私立南黨小學、私立金榮小學、私立敬業職校、私立中華小學、私立德元小學、私立大夏附中、私立培明女中、

▼十月十五日 國立同濟大學、省立上海中學、私立新寰職中、海幼師、私立上海初中、國立同濟附中、市立育才小學、市立同道小學、交通部第一職工女子學校、

▼十月十六日 私立安徽初中、私立民國中學、私立神文女中、私立特志附中、市立塘灣小學、私立民德女子職校、私立燕灣小學、私立民國小學、私立俊德小學、市立三林小學、私立扶輪小學、

▼十月十七日 私立安徽初中、私立滬東初中、私立書級中學、私立滬東女中、市立樹木小學、私立美術小學、私立重實小學、私立有美小學、私立步高小學、

▼十月十八日 國立交通大學、私立大夏大學、私立虹光小學、私立大公小學、私立新民小學、市立西江小學、

▼十月十九日 國立交通大學、私立大夏大學、部立商船學校、私立武陵中學、私立國光中學、市立石泉小學、市立知行小學、市立明星小學、市立懷德小學、市立潭村小學、私立李氏小學、

# 西聯足球賽 開幕週之秩序

## ▲甲組華隊無比賽

本季西聯足球賽、定於本星期末開始角逐、秩序經已發表如下、甲組賽華隊無比賽、星期日有乙組賽東華乙對青年、在中國足球場交鋒、茲將本週全部秩序列下、

▲十月十二日(星期六)

| | | |
|---|---|---|
| 西捕對西商會 | 甲組聯賽 | 跑馬廳一場 |
| 法商對英尼斯 | 甲組聯賽 | 逸園跑狗場 |
| 臘克斯對聖芳濟 | 乙組聯賽 | 臘克斯球場 |
| 優游對聖約翰 | 乙組聯賽 | 聖約翰球場 |
| 華捕對蘇格蘭 | 丙組聯賽 | 虹口第三場 |
| 青年對商會 | 丙組聯賽 | 虹口第一場 |
| 法商對測量隊 | 丙組聯賽 | 跑馬廳二場 |
| 工巡捕對NB | 丁組聯賽 | 中國足球場 |
| 東華對SMR | 丁組聯賽 | 暨旦足球場 |
| 學聯對皮隆 | 丁組聯賽 | 廣州路球場 |

▲十月十三日(星期日)

| | | |
|---|---|---|
| 臘克斯對蘇格蘭 | 甲組聯賽 | 臘克斯球場 |
| 東華對葡萄牙 | 甲組聯賽 | 逸園跑狗場 |
| 聯對青年隊 | 乙組聯賽 | 中國足球場 |
| 西捕對西商會 | 乙組聯賽 | 跑馬廳一場 |

# 足球友誼賽 東華對聖約翰

## ▲今日下午四時 ▲在約翰場舉行

東華足球隊、應聖約翰大學之約、於今日下午四時、在該校球場作友誼賽、茲悉東華隊陣線如下、

| | | |
|---|---|---|
| 關洵安 | 李寧 徐志豪 | 周智 曹秋亭 賈幼良 |
| 尹致遠 | 周光中 張賓 | 吳季浩 李義臣 陳家球 |
| | 丁兆成 張觀海 | 張金海 陳鎮添 |

# 本市女壘球隊 昨大勝美婦隊

## ▲結果二十七比十

(上海社云)本市出席全運女子壘球代表隊、為練習起見、於日昨下午三時在美國花旗俱樂部、與美婦壘球隊作友誼比賽、上海隊實力强厚、結果、以二十七比十、大勝美婦、茲錄成績及球員如下、

| 局 | 一 | 二 | 三 | 四 | 五 | 六 | 七 | 八 | 九 |
|---|---|---|---|---|---|---|---|---|---|
| 上海 | 二 | 六 | 一 | 二 | 二 | 五 | 七 | 二 | A |
| 美婦 | 〇 | 〇 | 三 | 〇 | 一 | 五 | 一 | 〇 | 〇 |

接手錢坤格、投手杜秀珍(上)王繼芬(下)第一壘岑智生、古德菲、第二壘楊依仁、第三壘熊天桂、游擊胡佐蓮、左外野陳再春、中外野張瑞蓮、右外野趙靜芳、

# 徽章證章使用辦法更正

昨日所刊第六屆全國運動大會徽章證章使用辦法、第二條籌備委員競賽委員裁判委員均佩「大紅色徽章下綴金鍊」九字、係紅色徽章之誤、又第八條「參觀比賽」下改為「體育館游泳池及棒球場看台除特別席外、亦得自由入座參觀、惟網球場及排球場除各該項之裁判員外、均須購券入座」等句、特此更正、

# 京國際女網球決賽 陳清榮膺冠軍

▲中央社七日南京電 京國際女子網球決賽冠軍、陳清、以六比三六比二擊敗馬鐵夫人、榮膺冠軍、馬超俊夫人朱家驊夫人各捐銀盃一只、分別贈與冠亞軍、陳近日球法極有進步、

# 港游泳隊昨還厲雨園 楊秀瓊等昨晨返滬 陳振興在京造新紀錄

美人魚楊秀瓊、此次應首都水上體育會之邀赴京參加災游泳賽、前日在京中央游泳池參加表演、觀者達六千人、楊等賽畢後、即於前晚夜車來滬、昨晨七時許到達、赴站歡迎者、有梁偉年張榮光陳卓明夏烈霞等多人、國光社記者特于昨午趁新亞訪晤、據楊稱、此次在京、因身體略有不適、致成績未甲、惟陳振興君之五十公尺自由式、以廿八秒三、追京市新紀錄、最為可喜、此次參加之項目、爲五十及一百公尺自由式、一百公尺仰泳俯泳、及男女一百五十公尺三式接力等云、港游泳隊全體、原應市中大承江灣雨園主人戴雨農君優待、已於昨日遷廣該園、記者往訪時、楊等正整理行裝、頗爲忙碌云、

# 全運會要人行蹤

▲汪院長 行政院長汪精衛氏、原擬於前日來滬、旋因事中止、茲以全國運動會業已定於十月十日在滬開幕、故汪院長決定於明晚九日乘十一時夜快車附掛花車出京來滬參加、諒使並檢驗身體、又鐵道部次長曾仲鳴氏、明晚亦偕同來滬云、

▲王世杰 ▲中央社七日南京電 王世杰定八日下午偕雷震乘機飛滬、主持全運會開幕禮、

▲張伯苓 ▲中央社七日南京電 全運總裁判張伯苓出席裁判長會議、訂八日晨抵浦口轉車赴滬、

▲陳公博 實業部部長陳公博氏、六日由京乘坐中國航空公司之滬平機到滬、據陳氏之左右談、陳氏此來係參加全國運動大會、並料理私事、預定在滬約有一星期左右之勾留、再行返京主持部務云、

# 記者入場券今分發

第六屆全國運動大會新聞記者入場券、業經大會審查通過、即日起於每日下午假大陸商場三〇六號轉發、該會今并發報公告云、「案查本會辦理新聞記者登記、業經如限截止、並審查竣事、頃發第六屆全國運動大會新聞記者入場券、即日起假大陸商場三〇六號代爲分發、仰曾辦登記之報館通訊社即向該所詢明、核發人數領取領券應用、特此通告」云云、

# 全運供給照片簡則

㈠本簡則依據本會所訂新聞記者登記辦法第七條之規定訂定之、㈡本會為拍攝照片、不使遺漏、並供給有系統之新聞照片起見、特約照相館一家承辦大會攝影事宜、由本會宣傳組監督指導之、㈢凡未經宣傳組審查通過之照片、承攝之照相館不得分發贈售、違則予以相當之處罰或取消其承辦拍攝大會照片之權利、㈣大會來賓觀衆及新聞記者需要全份照片者、可先期或臨時向承辦拍攝大會照片之照相館預定、其價目計洋三十五元、㈤上項預定者須於事前訂明預定之照片、須本會承辦照相館派人送達、或自行來會面取、或由郵局寄遞、承辦照相館須依照各定戶之需要、於每日下午三時六時八時分發之、㈥新聞照片之樣張、陳列於新聞記者休息處、及大會照片展覽處、以便新聞記者及觀衆之選購、㈦大會來賓觀衆及新聞記者需選購指定之照片、而須于三小時內取件者、其價目如下、四寸大洋三角、六寸大洋五角、八寸大洋七角、十二寸大洋一元、十二寸以上者價格面議、㈧大會來賓觀衆及新聞記者需選購指定之照片、而隔日取件者、其價目如下、四寸大洋一角五分、六寸大洋二角五分、八寸大洋四角、十二寸大洋七角、十二寸以上者價格面議、㈨承辦照相館、須依照本簡則所定價格收費、不得抬高、本簡則所訂時間交貨不得逾期、

# 教育新聞

# 安大新校舍落成 苗培成等蒞場致詞

▲安慶電 安大七日晨九時半、舉行北門外新校舍落成典禮、苗培成等均蒞場致詞、

# 童軍總會訂定 童軍露營游戲規則

▲本報南京電 童軍總會、訂定中國童子軍露營游戲規則、及犯規懲戒辦法、通令各省市童軍切實遵守、

# 平各大學近訊

▲北平大學 該校遵照部令、關于整理事權、日前行政會議、已議決具體辦法、其比較重要者、如㈠各院系課暫行保留、㈡將醫學院經費、除農學院外、暫取消、㈢前商學院經費、改撥女子文理學院、㈣大學辦公處經費縮減一部分撥給工醫兩院、㈤農學院農牧系停止招生、㈥女子文理學院教部令音樂、及體育兩專科三年招生一次、每科祇開一班事、因教部訓令到時音樂專科已招生、無法更改、呈請教部備案、體育專科因名額不足、當遵部令辦理、

▲師範大學 該校本學期起、㈠自願宿舍取消、移住女學院前女生宿舍、原有女生宿舍取消另闢新舍、㈡聘王鏻琪為地理系主任、王留學日本、家學甚豐、此外文學院圖書館最近將設法擴大、

▲清華大學 該校為發展航空工程起見、曾前曾興工建造航空工程館一所、動工數月、現已完成、今日(五日)上午十時、由校長梅貽琦親往驗收云、

▲北京大學 本學期新建築之圖書館、宿舍、已先後落成、計共費四十二萬元、除一部由庚款會助外、餘均為校友捐助、現新圖書館內部、圖書整理器具安置、均告就緒、定雙十節正式舉行落成典禮、

▲燕京大學 校務長司徒雷登、為協議該校發展計劃、定本月二十日離平赴滬、搭輪返美、據氏語記者、赴美任務純為謀該校將來擴展計劃、預定列席後、約留三月、即行返校、關于百萬基金運動、在余離校期間、暫由幹事馬鑑負責、馬前曾赴山西、成績良好、并又赴粵籌募金、

# 教部准備案 平方推行義教計劃

北平通訊 本市自成立義務教育委員會後、工作進行逐漸緊張、目前除短期小學教員登記及短期小學師資訓練班已先後實行登記並成立外、餘若擬定義務教育經費保管辦法、及義務教育委員會常務委員辦事細則、並調查各學齡兒童表格等、均經該會上週議決通過、行將按照原定計劃、逐步實行、茲探得該會最近消息多項、綴述如次、

▲設短期小學班 本市推行義務教育計劃、擬在廿四年度內成立短期小學四百八十班、分兩級、改設、及專設三種、此項計劃、曾由第二次大會議決通過、並呈由市政府及教育部案核備案、結果上週、該會始奉到部令、准予實行、現該會因時機迫切、擬先就城郊、原有各教育機關、或公共處所附設短期小學班一百六十處、約合全數三分之一、現正從事籌劃覓房舍、期於本月底先後成立、屆時即以此附設短期小學為中心、再推廣學齡兒童調查工作、俾其餘三百廿班、得逐漸在本學期內陸續完成、該會常務委員、現正劃區規劃、工作甚形忙碌、

▲經費保管預算 本年義務教育經費預定全年為十五萬元、其中八萬元、係由本市自籌、尚七萬元由中央補助、惟中央只允撥四萬五千元、尚欠二萬五千元、本市因無力籌劃、現正由社會局向中央面洽請撥中、關於本市義務教育經費保管辦法、其人員除市政府及社會局主管科直接人員外、尚有該會聘任委員二人爲保管委員、以謀保管義教專款之獨立、

▲訂購小學課本 關於短期小學用書、照每班四十人計、四百八十班、當需書約兩萬冊、合款約七百元、業經市府令准、現派遣向書局訂購、約在月底可到云、又該會爲便利工作起見、曾選定常委五人、計社會局第三科長李廣濬、督學孫世慶、蕭速宗、武三多、及小學股主任常臣、暫分總務設計、調查三股、各股人員、現已分派就緒、開始辦公云、

# 網球雙打表演 融園昨舉行

◆◆許承基李惠堂等未克出席 到會海鈞杜月笙等數十人◆◆

融圃主人陳其浩、昨在海格路該園宴請各界、並舉行網球表演賽、許承基因事未能出場、李惠堂亦因傷足不克參加、昨日到會者、計有市政府秘書長俞鴻鈞、科長李大超、及杜月笙、周壽臣爵士、溫欽甫、勞敬修、鄭北祖、兩路車務處長黃伯樵、劉鼎新、及網球名手何家梁、徐潤培、徐煒培等數十人、席間由揚園代表主人致詞、預祝本屆選手在全運會勝利、次由港神香商臣及勞敬修相繼演說、並獎借港足球代表隊舉行表演賽、以光廣東醫院經費、宴畢、由何家梁徐潤培等表演、並由推勒夫人瑪利夫人麥堅喬女士王大樂女士之女子雙打賽、熱心網球之陳策、昨亦由京來滬、與何家梁搭配對徐氏昆仲表演雙打賽、頗爲精采、六時許賓主始歡散、茲錄昨日戰績如下、

| | | |
|---|---|---|
| 第一混合雙打 | 徐潤培 推勒夫人 | 六—二 九—七 | 徐煒培 瑪利夫人 |
| 第二混合雙打 | 何家梁 王大樂女士 | 六—二 八—六 | 陳其浩 麥堅喬女士 |
| 第三混合雙打 | 陳其浩 王大樂女士 | 三—六 六—四 六—三 | 瑪利夫人 譚敬 |
| 女子雙打 | 麥堅喬女士 瑪利夫人 | 六—四 | 推勒夫人 王大樂女士 |
| 男子雙打 | 徐潤培 徐煒培 | 六—四 | 陳策 何家梁 |

▲民國學院 私立民國學院、前因房租問題、與日人持原武彥引起糾紛、情形頗爲嚴重、但近經本市府出面調處後、該院與持原已正式簽定契約、結果甚爲圓滿、此事遂告一段落、民院方面、現已定於明日(七日)正式開課、

# 兒童故事 苦兒成名傳

(版權所有 禁止轉載) 第四種林肯(六十八) 美國巴爾頓原著 甕先譯 部爽秋校

林肯先生第二次又被選爲總統。舉行就職典禮時。他對人民作了下面一段美麗的演說。『不懷恨任何人。憐憫一切的人類。堅決的主持公理。因爲上帝賜給了我們認識公理的能力。讓我們繼續奮鬥下去。完成我們未料的工作。包紮起國家的創傷。憐惜爲戰爭而犧牲的人。護養他的寡婦。他的孤兒。要盡量完成而且愛護那公平而永續的和平。在我們自己。和世界各國的中間』。一八六五年四月九日。李將軍在阿帕馬托克斯投降於格蘭特。此長期的戰爭。遂告終結。人民都聚集到他們的教堂裏面。一壁流着眼淚。讚美上帝。每個人都稱道亞伯拉罕林肯。黑人都把他看作是他們的救星。『他是無所不在的。他和天上的主一樣偉大。他能和在地上一樣的在水中行走』。

一個年老的黑種婦人當他出來的時候。便到了白宮門前要瞻仰總統的容采。她說她要看一看『第二個亞伯拉罕』。(未完)

宜冬宜夏

最短期內恢復健康

法國著名良藥 希瑪格洛賓 即 老牌譚遜氏補血汁

全球各大醫師同聲讚許公認為救治貧血最有效之唯一聖藥[illegible]

各大藥房均有出售

總經理 上海龍東公司 愛多亞路九號

DESCHIENS' SYRUP



腎病雖多 此藥統治

腎弱之原因甚多。而腎弱之病苦亦甚多。然治腎病最宜之藥則皆為兜安氏秘製保腎丸。無論腎弱因何而起。患何病苦。如背痛腰痠。頭痛神疲。風濕痛。水臟脹。小便失常等。治以此五十餘年之名藥。必能速愈。男婦兒童均宜。小孩尿牀服之必愈。

藥房均售 兜安氏西藥公司啟



中國瘋病醫院 特設瘋人院

[illegible] 總院 [illegible] 電話 [illegible]



上海公司 經銷 安利洋行

老虎牌毛絨線

四六股每磅洋二元五角

批發格外克己

地址南京路新新公司對面 電話九一四〇四號



婦女總要受苦嗎？

「一兒啊！這固然是苦的。但為婦女總要這樣的嗎？」一婆心式的母氏。語此以慰其痛經之女兒。自亦滿懷疼愛。惜乎其不知一兩片紐祿豐。即可迅速止痛。解除其愛女之痛楚。請試與一服此著名韋廉士醫生藥局新出止痛片。以證婦人對於此種痛苦。不必多所畏懼也。紐祿豐能止經痛於數分鐘。數分鐘奏效。然絕不妨礙行經自然作用。因其不含絲毫麻醉品。或其他有損藥物。其成分極精美純潔。舉凡經痛，系痛，頭痛，牙痛，肌肉痛，背痛，創痛，神經痛，均奏神效。

各藥房皆有出售每瓶大洋二角或向上海江西路四五一號韋廉士醫生藥局購備一次購五瓶寄大洋一元郵力不取不滿五瓶者每瓶二角郵力另加

NEURAPHE 紐祿豐


# 新園林

獨鶴編輯

## 談話 慶功宴 （獨鶴）

意大利攻克阿杜華以後。認為足以一洗昔年戰敗的恥辱。前線將士。在阿杜華阿王的離宮中。大開慶功宴。同時羅馬的民衆。又欣躍歡呼。同聲祝捷。勝利者的威風和快樂。當然是呈着白熱化。但是阿比西尼亞在這兩晝夜的惡戰中。所遭的慘禍。和受的損失。又是何等酷烈。一幕戰爭的電影。假定映了這方面又映那方面。兩面對照。便祗覺得人類是殘忍的人類。世界是血腥的世界。

四十年前。雖蓄恨。如今卻來討償了。當然還本帶利。同時取償。格外要顯得凶狠一點。不是格外凶狠。不能洩忿。不是格外凶狠。不足快意。黑衣宰相在意阿問題未起以前。也早發表過『人類的歷史祗是戰爭』的論調。四十年前的阿杜華。是如彼。四十年後的阿杜華。又是如此。如彼。如此。在黑衣宰相總算是推翻了舊歷史。又造成一頁新歷史了。當然是萬分得意。當然可以自認為很大的功績。不過歷史上的舊帳。是無論如何。算不清的。人類的鮮血。也是無論如何。流不盡的。那麼戰爭到底是人類的榮譽呢。還是人類的悲哀？這個問題。盤旋在人類的腦海中。依然難以得到確定的解答。

在意大利高呼慶功聲中。有一點很足使人引起感想的。便是意大利當年吃了阿比西尼亞的大苦。而今日之下。戰爭復起。阿比西尼亞。就明明顯着不是意大利的敵手。這分明因為意大利已迥非以前慘遭敗衂時的意大利。而阿比西尼亞卻除了保持着勇敢善戰的精神以外。並沒有什麼顯著的進步。在戰爭上更缺乏了新式的訓練與充足的準備。所以就成為現時代的弱者。雖然拚命的抵抗。終於難以支持。由此足見不能前進的國家。就斷乎守不住原來的陣線。遑你民氣如何堅強。地勢如何險要。在科學競勝的世界中。總禁不起物質的打擊和强力的摧殘。勇氣不如阿比西尼亞。地勢也不如阿比西尼亞的。就更覺得可驚可怕了。

## 大鵬灣盜后別紀 （倚石）

大鵬灣盜后之事略。前根據港友函。已於九月十日本欄刊布。茲據路透社消息。與前述略有出入。特再補誌之。該社謂此馳名之女匪。今繫於惠陽之監獄。已被判終身監禁。但或將上訴而改處死刑。該女匪年青而貌美。但殘忍。於港粵間。以「大鵬灣盜后」著。在其十六年之海盜生活中。曾參與安東、新寧、廬山九、秦一（均譯音。或有誤。）等諸船之騎劫案。而大鵬灣與惠陽一帶之城市村落。更常被其蹂躪。秦一輪劫案。為盜后所領袖者。曾親手轟斃該輪之衛隊長。此案之構成。頗似一小說。於登輪時。盜后喬裝為一外婦。懷抱一嬰兒。形如一高貴之搭客。既經登輪。即以手鎗分給同黨。蓋伊所懷抱之孩。係一死嬰。手鎗及子彈等。均庋藏於此嬰孩之腹中者也。此事發生後。曾喧傳盜妻係一外婦。迨盜后被捕。其事始白。盜后名唐金嬌。年三十一歲。生於廣東之惠陽。幼時曾受教育。年十四歲。逃出家庭。加入在海面活動之盜黨。嗣即為匪首蕭龍之妻。迨蕭龍為同黨所殺。遂改嫁繼蕭龍而為匪首之盧英。一九二九年。為惠陽軍隊所執。但旋即脫逃。而於大鵬灣。重振旗鼓。嗣後。官方曾努力緝捕。顧盜后行蹤飄忽。殊難捉摸。有一時期。曾傳盜后易裝而潛伏於香港。於是港警懸巨賞緝拿。終無所獲。此次經動匪機關。探得其蹤迹。方得就逮於惠陽。解省訊鞫時。防範周密。以備不測。既定讞。乃解歸惠陽收押。

## 燕歸來 （張恨水）

（版權所有 禁止轉載） （四一八）

第二十八回 東留歸程未免愛垂柳 西來苦事如何飲濁泉

提到光處一看。可不是和水缸裏的水一般無二嗎。水面上飄浮了一些屑末子。據昌年說。那是草屑子。健生就說這地方缺少草屑。那必是馬糞。兩人站在水桶邊。發了一頓愁。這個問題還不曾研究出結果來。只見那西北飯店的店伙。挑了一担桶來。首先就把這簍水傾在桶裏。昌年拉着健生的手道。走罷。不用再看了。我們還不知道那一天可以喝到乾淨水呢。若是像我們這樣子只管見水就不放心。不用活着了。一面說着。就拉着他到了屋子裏來。這時。燕秋還在屋子裏。見昌年扯了健生進來。就問是什麼原故。昌年把原因一說。燕秋皺了兩彎眉頭。苦笑着道。其實呢。也並非毫無辦法。你來看。說時。她指了桌上的茶壺和一隻大碗。見三隻杯子裏。都盛了水。水底已慢慢澄積着浮泥。那大碗裏的水。卻沒有什麼呢。燕秋笑道。茶倒了。我要了一壺開水。先把水斟在杯子裏。等泥沉了底。再輕輕的把水過到碗裏去。碗裏又澄一澄。然後回斟到壺裏。這樣一來。水比較的乾淨了。不放心。我們親自送到灶上去。再煮一煮。這樣的做。水煮過兩道。有微菌也已殺死。總不至於出問題的。健生道。那也只有如此了。可是偶然兩次三次。那沒什麼關係。假使一個人常年在這地方過活。也能這樣不怕麻煩嗎？這句話。把燕秋問得窘了。無話可答。昌年笑道。那有什麼要緊？現在西北交通。總是便利。打一電報到上海百貨公司裏去。買一個濾斗。由飛機帶了來。這喝水的問題。不就馬上解決了嗎？燕秋一笑。健生一笑。然而這笑是極不自然的呢。（未完）

## 生面別開之美容保險 （雷春）

青春易逝。駐顏乏術。婦女愛美性成。每悲[illegible]之。頃閱日本保險月刊。載有田邊三郎舉辦美容保險事。生面別開。與美國之美容學校有異曲同工之妙。因譯寄本林。以博閱者之一粲。

▼創辦理由 婦女容貌之美醜。雖半由於天然。半由於人工。然亦有美女子因不善修飾而未能彰其美者。亦有醜女子一經裝綴而被人艷羨者。要之。皆屬暫時性質而已。欲求美艷容貌之不致消失。則科學人工尚矣。一九三三年九月。日本北海道函館市。振替貯一〇二番金口裝飾店主人田邊三郎。基於上述理由。試行創辦一種美容保險。以迎合新時代摩登男女之需要。因田邊三郎對於人工美容。有深刻之研究。故投保之男女。經其實施美容手術後。可遞對保險不發生變化。

▼保險金額 該公司之地址。即在金口店內之三層樓上。每年繳納日金二十五元。即可得一年美容之保險。另每一個月予以手續費一元。則被保人於此一年內。無論何時。均可至該公司研究美容與美的裝飾問題。是以其地交際花。以及藝妓婦女等。無不奉為絕妙之裝飾店。且以其價廉而效宏。故請求加入者頗衆。

▼保險賠款 依照公司定例。凡繳納保險金者。於此享受權利期內。設發生不美。或有損觀瞻時。該公司負賠償損失之責。惟保險者每日須至該公司受嚴格的對於美容之糾正。由田邊三郎在傍加以指摘。如用毛描得太深太淺。衣服式樣顏料與膚色不稱。或面部撲粉不勻等。而飲食上則尤殷殷勸告。如咖啡不可多喝。肉料不可多食。香烟不可多吸是。因此項食品。對於美容上均有極大之危險。倘不從勸告而致損害美容時。則公司不負賠償之責任。

▼修飾時間 該公司於試辦期間。對於各保險者。應每日至公司加以美容之糾正。其時間。為上午七時至九時。下午四時至六時。在此糾正修飾時間。非投保者均不得入內參觀。據已嘗試之某小姐云。『此保險公司。實則不過一種美容料理店耳。入其室內。即覺芬芳撲鼻。如在化裝室中。並眉塗粉。均由田邊三郎一一加以改飾。而田邊氏對於每一保險者。必盡其審慎指導之責。故一經彼之修飾。即覺自然多姿矣。』足見田邊氏對於美容上。確有充分之研究也。

▼保戶日多 自田邊三郎宣布試辦之日起。一時嘗試保險者。頗不乏人。其間以少女為最多。少婦次之。該埠著名交際花木村櫻子。須那曼女士等。亦多贊美加入。一般人謂田邊三郎創此保險。實因其所營之裝飾店生意不振。故不得不異想天開。以美容保險為號召。既可藉以推銷店內之貨品。復能引起當地人之注意。誠一舉而二得。

## □日本內地遊記 奈良拜佛 （苦學生）

東京雅叙園蔣婆山君。因病來游關西名勝。我就伴他到奈良去。奈良是日本的古都。在日本的歷史上。佔着很重要的地位。人文的開化也很早。雖然沒有像大阪神戶般的熱鬧。但不失為二個鄉人聚會的好都市。

那天剛巧是星期日。所以奈良的名勝地方。都擁擠得很。我因為和奈良相別已經兩年。所以不得不求人引導。因此請同鄉高環女士。伴游兩小時。倒覺得極有趣味。

奈良有一個女子高等師範學校。在日本是極有名的女學校。現在有學生五六百名。都是有錢人的女兒。她們的思想。完全受過賢母良妻教育的洗禮。但對於求學方面。非常努力。值得我國學生的欽佩。該校有我國留學生十九名。高女士就是其中之一。據說在九一八事變以前。全部有三十餘人。現在比較寂寞了。原因是為了東京女子大學。也歡迎我國的女留學生。

我們三人。走過了許多神社。日本的神社。就像我國的寺院。瞻拜的人。絡繹不絕。那時看到許多女學生。排列成很長的隊伍。魚貫而入。她們由教員在旁監視。每兩人行經神像時。端立致敬。遂舉起兩手。鼓掌二三下。據說是招魂的意志。這種舉動。在日本旅行。經過神社的時候。幾乎每天都能看到。就是一般智識階級。也奉行不斷。

在奈良最有名的古跡。就要算是大佛殿了。裏面有大佛好幾尊。而以中間的一尊。最為雄壯。高有數丈。真之令人欽佩。因為在科學沒有昌明的時候。能用人工做出這樣偉大的銅像。藝術的精巧。卻值得我們的瞻拜。在佛台下有籤筒。高女士戲謂我曰。君曷取一籤以卜凶吉乎。我就為好奇心所動。前往搖籤。久搖不出。本想棄之。但後面有一日本女學生。囑我横搖。試之果出第六十四號籤。後來向和尚取籤條。其詩句為安居且慮危。情深主別離。風飄波浪急。鷲書各自飛。高女士看到後。大笑不止。好在我們不是迷信家。否則一定要擔憂不淺。倘若給我的佐藤師母看到了。必定要叮囑我安心做事。因為她很相信大佛殿的籤條的。

在大佛殿裏。有許多粗大的柱樑。其中有一根紅樑。下部雕成一個小洞。相傳在這小洞裏鑽過一次。以前的罪過。就能避免惡報。將來可以得到不少幸福。因此有許多鄉下人。就爭先恐後的鑽進去。這倒是極有趣味的。回想二年前旅行的時候。同伴中。都興高彩烈地去鑽一下。我卻缺乏這種勇氣。後來再游猿澤池而回。

## ▼德國一奇鐘◉ （淺蘩）

德國有巧匠某。近製成一世界罕見之奇鐘。該鐘高凡二尺。鐘身以枸木為之。式樣奇異。構結玲瓏。製造費時達兩載又半。可謂破世界造鐘之紀錄。該鐘特異之點頗多。記之如左。亦可想見該鐘匠技巧之偉大矣。

該鐘能同時顯示十九國不同之時間。如柏林為十二時。則巴黎為何時。倫敦為何時。紐約為何時等。準確無訛。洵難能可貴也。

又能顯示太陽之環球北半球之情形。一日一週。若何時太陽照至何地。何地太陽已沒。一目瞭然。

鐘上有齊柏林大飛船之模型一具。依日光之照射。作環球之飛行。

每值點鐘報時。由兩旗桿以吼聲出之。

於子午二時。除兩獅之吼聲外。復有四馬車一輛。於鐘前馳驅而過。

鐘頂有鷹一。以鐵索鎖住之。索上書刻『凡爾賽和約』字樣。蓋以鷹暗示德國也。復有武士二人。持錘及擊。於每秒針移動時。向鐵索敲擊。終日無已。為暗示彼邦人士之心理。實無時不欲奮鬥自強。脫條約之束縛也。

該鐘製造之奇巧。觀者稱異。擕與吾國北平古宮中之一奇鐘。東西比美。並傳千古也。

能制酸防腐，潔齒殺菌，常用決無牙患，乃具有藥劑功效之高等牙膏，非僅香味適口已也。

五洲大藥房發行



上海廈門路浙江路西 生達信封廠

機製信封 大傾銷

機器製造 堅固整齊 薄利主義 定價素低

信封每一元一角至四元 信箋每一元至二元二角

加印牌號 用仿宋體 或正楷體 印工奉送

（贈送樣品）信封信箋發票清單備有樣品二十餘種函索憑此廣告即寄



習字良機

[illegible]

汪恂字學館啟



◎徐相任精理一切血證

診所上海北京路祥生車行東隔壁永康里

虛癆奇方

[illegible]



培生公司為益金草啟事

肺癆咳血藥

[illegible]

上海[illegible] 培生製藥公司啟 電話九〇四九四號



大安壽丸 主治

[illegible]



改頭換面

雀斑藥水 面刺藥水 拔毛藥 玉容丸 艷容素 生毛藥水 腋臭藥水

[illegible]

上海西藏路二馬路口平樂里內 大和製藥公司



胃痛奇方

服時見效 不奇不在奇 再復發

百草精 心肝胃 氣痛

[illegible]

正泰綢緞局內仁仁社



中國公墓

穴基高燥寬廣 代辦取費低廉 墓地 〇〇營葬質料堅固〇〇章程承索即奉

[illegible]



上海四馬路大新街

東亞大旅社

歡迎全國運動大會

來賓暨旅滬人仕蒞臨敝社無不歡迎之殊特將房間價目一律照碼對折以答惠顧之雅意是為此啟



屠企華醫師

專門根治[illegible]

[illegible]

# 經濟新聞

## 標金趨勢穩定

▲人心平中帶徇 ▲市價續跌二角

昨(十月七日)金市復轉穩定。始微纖固。終呈徘徊局勢。竹盤開至九百元外。而人心平中帶徇。前市由高步低。四元七角差度。後市略堅復平。二元五角退伏。大戶出納異常清淡。晨以英銀雖長。匯兌英跌美升。惟英純金再漲二辨士半。預備價略穩。未幾開盤八百九十七元七角。中央掛牌外匯未更。標準升一元三角。因金加三厘。開後外匯際滯。人心頗堅。一時頗風鬆疲。竹見九百元〇〇五角高價。旋因限價賣戶全集。並聞外匯回平。遂退至八百九十七八元間。盤旋稍久。午刻賣戶見增。散戶猛塞。跌至九十五元八角。忽聞印銀預測將小。聞好元餘。下午初因外匯甚軟。竹稍鬆玩。但人心不堅。殊難振作。故入後印銀雖漲進二次共小四安那。市價反漸步下落二元餘。收市八百九十六元六角。現貨赤金加八元五角照掛牌加三元。爲九百元〇〇七角。港貨加七元。均無成開。茲將全日詳情誌後。

## 經濟常識 楊蔭溥

## 三 金元集團 (上) 三

(版權所有 禁止轉載)

### 一、金元集團之結成

一八八八年於華盛頓召集之「全美會議」。實爲今日「金元集團」(DOLLAR BLOC)之嚆矢。當時與會者。有二十餘國之多。殆盡屬於拉丁美洲之各小共和國。迨至一九〇一年。又以北美合衆國爲中心。召集第二次會議。形成「全美聯盟」之組織。至一九三三年於倫敦舉行之世界經濟會議分裂後。則所謂「美洲的汎太平洋協定」遂漸具體化。而「金元集團」之形勢以成。計屬於該協定之國家。有美國、墨西哥、巴拿馬、古巴、哥斯德利加、瓜地馬拉、海地、洪都拉斯、薩爾瓦多、三多明、阿根廷、玻璃維亞、巴西、智利、哥倫比亞、巴拉圭、秘魯、烏拉圭、委內瑞拉、危克瓜多諸國。此外加拿大雖屬英國之自治領。但近年來與美國經濟關係之密切。實駕駛其與本國關係而上之。事實上實亦爲「金元集團」中之份子。

「金元集團」。以美國爲領袖。緣乎「金元集團」漸成於「全美聯盟」固有領域。自不難推知此一集團之形成。含有由英美爭雄。進而成爲美國挽救本身經濟恐慌之意義。論上列中南美各國。名義上雖爲獨立國家。而於政治經濟上均在英美蔭庇之下。一八八八年之全美會議。及由一九〇一年第二次會議結成之全美聯盟。係在「美國乃新大陸主權者」企圖下之團結。欲藉以驅逐英國勢力於美洲之外。自歐戰以迄一九二九年恐慌之前夕。美國在拉丁美洲方面資本勢力之增長。所以能超越英國而上者。此一聯盟之策略。實非淺鮮。計美國於一九一三年對上列諸國之投資總額僅爲一、二四一、〇〇〇、〇〇〇金元。至一九二九年即增至五、五八七、四九四、〇〇〇金元。英國在一九一三年已有四、九八三、三二〇、〇〇〇金元。而至一九二九年。僅增至五、八八九、三五三、〇〇〇金元。前者之增加率爲百分之三九五。而後者則僅爲百分之一九。由於金融勢力之增進。貿易發展隨之而激增。計一九一三年美國對南美輸出總額不過二千八百餘萬鎊。一九二九年則激增至九千七百餘萬鎊。而英國在一九一三年爲五千六百萬鎊。至一九二九年僅增至六千四百萬鎊左右。實無從與美相比擬。

至一九二九年。所謂「美國乃新大陸主權者」之一口號。已名實相符。是以美本國雖深受經濟恐慌之打擊。而對其經濟上依附各國——即「金元集團」內各國——之投資。仍有激急之增加。一九三一年爲五、九九九、〇七〇、〇〇〇金元。一九三二年增至六、〇九四、四一五、〇〇〇金元。惟在貿易方面。因受英日放棄金本位。貶低匯兌率之威脅。雖受最惠國之待遇。亦難維持其固有之市場。計自英國於一九三一年放棄金本位後。英國一九三二年上半年之出口貿易。較前一年同期跌落百分之六。一九三三年上半年跌落百分之一二。而美國一九三二年上半年之出口貿易。較前一年同期則激落百分之三六。至一九三三年上半年更低落爲百分之四九。因之。至一九三四年春。美國爲維持其固有市場計。遂不得不停止金本位。兼合上列依附金元諸國家。結成「金元集團」。作爲世界市場競爭之一重要組織。

## 匯市變化甚微

## 債市先堅後疲

## 輔幣貴賤不一

## 標紗花跌風漸動

## 現紗花銷路尚暢

## 期粉麥初漲繼跌

## 印美花紗消息彙誌

## 河下米市又轉疲滯

## 麩皮日商採辦甚旺

## 粵糖開價一致昂騰

## 白鉛皮突飛猛進

## 棉布上漲益厲

## 杭紹乾繭分批運滬

## 海外絲電昨均不轉

## 人造絲市轉趨疲

## 茶市略形清淡

## 輪船

節約救災
救災須大家盡力 救人即是救自己
本館代收水災捐款

香港　廣州　天壽堂
海狗鞭健腎丸　治男子腎虧夜尿第一
姑嫂丸　治婦女經病不育
上海代理處　唐拾義藥廠　濟華堂藥房　太和藥房　先施公司　大陸公司　公達藥房
中外各埠均有代理

滅嗽妥　能止傷風於初起
切勿漠視傷風。須知漠視之下。每致蔓延而成加答兒及肺炎。噴嚏初作。宜即取滅嗽妥滴入鼻中。此乃按著名配方製成。可防傷風蔓延。滅嗽妥能解除充血之情形。打通滯塞之鼻腔。令君不久易於呼吸如初。請今日即購一瓶。滴器奉送。(一)
中國經理　上海美商老晉隆洋行有限公司
分行　天津　漢口　香港　廣東　瀋陽
Mistol

請即用固齡玉刷牙　而察其如何迅速變爲潔白。蓋固齡玉之改善牙齒外表。遠非其他物所能及。並可於頃刻之間。使齒與牙肉皆潔白。請即日起試用。
固齡玉牙膏
XX—14　中國經理　美商同益洋行
固齡玉牙膏　KOLYNOS

事實證明　十分可靠
雙錢牌國貨車胎堅牢耐用業經各公路局長途汽車公司及大規模出租汽車公司連續大量採用其服務成績之優異事實上已有確切之證明自屬十分可靠
雙錢牌各種汽車胎人力車胎脚踏車胎無不俱備
大中華橡膠廠股份有限公司

嗚謝　朱南山門人　周渭清醫生

眼耳鼻咽喉科　許渭清

## 利用外資

▲勿被外資利用　　小記者

最近、馬寅初博士發表一篇「利用外資解決入超」論文。從經濟立場。替國家打大算盤。我們拜讀之餘。自然只有欽佩。

只是•利用外資解決入超。第一步、該先有自由借貸的力量•膽量。如果我要向甲借錢。而偏偏乙出來作梗。說非先向乙借不可。即使乙沒有錢。倘不妨乙向甲借了來轉借。這種情形。連自由借貸膽力都沒有了。當然更談不到利用。

第二步、「利用外資」。馬博士已經說明。只能拏外資來做生產事業。那些政費•消耗費。當然不能借外債。因爲這種費用。用了就沒有了。既不會生產。依然解決不了入超問題。

說來說去。要緊關子。還在「利用」兩個字上。自己有力量來「用」。才能對自己有「利」。能「利用」才能「厚生」。如果•處處地方。要受人家牽掣。那不是「利用外資」。而是「被外資利用」了。

## 餘姚金融風潮

張頌華

餘姚爲浙東大縣。素來商業繁榮。具有小都市典型。不圖自本年五月以來。整個商業。即捲入不景氣狂潮。陷於極度經濟恐慌之中。其崩潰之最顯著者。莫如領袖百業負有調劑金融重責之錢業。查餘姚之有錢莊。其歷史至爲悠久。遜淸同治年間。已發其端。嗣後日漸增多。至光宣末葉。已達三十餘家。値武昌事起。當滬皖未易之際。人心惶惑。市面恐慌。各莊咸於擠提存欵之痛苦。自問不足應付當前環境。相率收歇。一時市況。殊形悽慘。洎乎近年。以時局漸平。纔有創設。漸復舊觀。至去年已達二十三家。調盈濟絀。餘姚商業。賴以維持。詎本年五月。自志大莊倒閉以後。旬日之間。資豐惠通馬明記三莊接連宣告淸理。已成軒然大波。隔未三月。竟迅向稱巨擘之升大原亭二莊。亦竟以停業聞。以區區二十三家錢莊。五月之中。竟爾收歇六家。豈尙得謂爲無足輕重之事實。茲就此次爲歐所及。錄之以供關懷內地商業者。

查餘姚錢莊此次之最先倒閉者爲志大莊。該莊於二十年冬季。由鄒仲籬集股創設。資本二萬元。股東爲顧滋梅干雲樵等。平日營業甚小。收付僅六七萬。至本年四底。因週轉不靈。宣告收歇。以其範圍不大。影響尙小。繼之而爲資豐莊之淸理。該莊創設於民國初年。歷史悠久。經理徐杞棠。在餘姚商界。素負重望。辦事亦甚幹練。去年大結束期。該莊曾一度有不穩謠傳。嗣以措置得宜。卒能安然渡過。至本年五月。因有一二家往甬莊。不察底蘊。將該莊託理介欵。悉予退回。遂致杯蛇市虎。存戶紛紛往該莊提欵。又値五月十日爲六對長期收放期。致更難於應付。不得不宣告停業。該莊資本八千元。收付額約在十四五萬。股東則四門謝姓也。

資豐莊之淸理。實爲引起餘姚金融風潮之爆烈彈。平靜無事之金融業。自經此爆烈彈之投擲。即呈動盪不安狀態。蓋以該莊之歷史信用。其突然淸理。爲一般人所不及料。唇亡齒寒。理所必至。故不旋踵而有惠通馬明記二莊繼之淸理。一時滿城風雨。其緊張狀態。有楮墨所未能盡者。查惠通莊於二十年秋季創設。資本二萬元。初以資豐莊經理徐杞棠之子上珍爲經理。二十一年縣農民銀行成立。即租賃該莊前部洋房爲行址。上珍並兼任農行營業主任。嗣上珍以事離姚。經理一職。即由徐杞棠兼攝。營業額約六七萬。放帳尙屬謹愼。至本年五月中旬。因受資豐莊淸理影響。亦即宣告停業。

馬明記位處餘姚南城。爲六埠人馬乘陳所獨資創設。資本雖僅六千元。而以信用素孚。業務殊形開展。存放各帳約在二十萬左右。馬竟以之起家。二十一年春間。乘陳以病逝。由子銘森繼任經理。謹愼自守。於業務亦無重大阻越。迨志大等三莊閉歇以後。該莊存戶。惑於浮言。紛紛提取存欵。馬銘森鑒於環境惡劣。難以應付。遂於五月廿四日委託鄭申律師淸理焉。

自馬明記淸理以後。餘姚錢業遂爲不景氣之愁雲慘霧所籠罩。漸趨沒落途徑。時各莊咸於危機四伏。來日大難。均力事緊縮。對城鄉欠帳。遣派幹練店員催索。以圖應付此二十餘年所未有之困難局面。其慘澹經營之苦心。本可勉維現狀於不墮。詎延至六月底。餘姚錢業所賴以每日軋直同業收付之甬莊。因感受不景氣影響。而有衍源等五莊之倒閉。繼之而起者。旬日之間。收歇達三十六家。致餘姚漸趨平息之金融風潮。又復陷之緊張。適値中國銀行內地分支行撤銷。復在錢業風雨飄搖中之七月一日開幕。更予存戶提現後之一極好存欵機關。於是各莊現金。遂均滾滾而去。致信與卓著向屬多單之原亭莊。亦復毅然於七月十七日淸理。又予錢業以一巨大波浪。與原亭莊同受丈單爲甬莊倒去影響之升大莊。以六十餘年之悠久歷史。與提現狂潮奮鬥。雖苦苦掙扎。卒無裨益。亦於八月十四日停業。該兩莊收付均約三十萬。經理則周維鎮楊靜湘也。

綜觀上述各莊閉歇原因。均非由於各莊本身之不健全。而不外於㈠存戶之擠提現欵。查錢莊之目的。在於調盈濟絀。其本身雖爲無限性質之組織。而資本僅爲資產負債表中之極小部分。平日之能大量貸欵於工商業及農村者。全賴於外來之存欵。若一旦驟然擠提。自必窮於應付。而出諸停業淸理。㈡受外來不景氣影響。查餘姚錢業。經濟未能獨立。每日同業收付。均賴甬莊落底。故各莊之對甬莊。非丈則欠。一旦外埠風潮陡起。無論丈欠。均必蒙其影響。如升大原亭之停業。即其最著者也。㈢爲股東之漠覦。內地股東。大多不學無文。目光如豆。平日自恃股東資格。吹毛索瘢。遇事干求。一値緊急關頭。每若秦覦越瘠。東推西諉。漠然無動。致經理心力交瘁。不得不趨入最後之一途。㈣爲同業不能聯合。股東旣多非明達。各別充實。勢有未能。自當力求團結。藉圖共存共榮。而餘姚錢業。一遇利害。輒存私見。雖生死關頭。亦不忍棄成見。故自金融風潮突起後之聯誼銀團。以至錢業自組之同業準備庫。前後閱時三月。會議連朝。某也主任。某也委員。奔走滬甬。風塵僕僕。而考其結果。卒無所成。草擬之章程。刋製之圖記。會議之飲食耗費。徒爲各業商店造機會。其不能犧牲小我。有如是者。

往者已矣。當此銀行未盡商業化。未能貸欵於內地工商業及農村之時。深願行政當局。對此負有調劑金融重責之錢業風潮。迅予召集各業領袖。妥議合理平息計劃。庶整個市面。得以勉維現狀。而國家元氣。亦不致斵傷太甚耳。(完)


社會眞相•民生疾苦
綱綫月刋 三卷二號 各地風光
各地印象
黃山記游……楊半農
汝南花絮……彌缺
談桃花潭……王銘勛
到嘉興……張啓祥
遊雪竇山……裘星惠
武昌紀遊……姜亦溫


## 桂花栗產廣山峽之有木犀香氣故名八九月間北郭道上游人絡繹皆喜以此物一快朵頤

范蘊昭

山國風味信無儔。八月嘗新嫩又甘。剖出淸芬如白桂。看來嬌色勝黃柑。滿盛筐裏饒香思。大嚼樽邊助夜談。若使楊家妃子在。也應飛騎到江南。(丁)

## 象棋偶話

乙乙廬主

象棋之戲。全國通行。溯其原始。傳說不一。要以始於南宋爲近。初爲四十餘子。繼改三十六子。又後爲三十二子。即近世通行者是也。人云•圍棋易學難精。象戲反之。則殊不然。蓋各有其妙。不可並論也。象棋有譜之始。相傳爲金鵬譜。其書似橘其秘而材料更富。宋槧宋亡。不可得見。次爲適情雅趣。此書在淸初乾嘉。猶盛行於當世。時人著譜。多引及之。可證也。入淸後。康熙時則有王正己之梅花譜。與崇禎年朱進之之橘中秘抗行。橘譜市上輒有傳流。梅譜則向無刊本。據吳縣潘定思云。此稿久藏其家。戊午夏、承渠贈。乃得有之。乾隆歲•有百變象棋譜之刋。不知作者姓氏。洎及嘉慶。張元淑之韜略玄機。薛橘隱之心武殘編。張機州之竹香齋。先後錯出。各競短長。可謂象譜之最盛時代。又次及於道光。復有爛柯神機一書問世。則棋步較淺。似爲初學說法而作也。

民國初年。吳縣潘定思。平陽謝宜等。擅名於象壇。一時同嗜。提倡斯藝甚力。其時有國恥象譜者。應時而生。列子作各種圖式。方之圓之。直之角之。游戲中之游戲品也。以限於圖式之故。著法不能精采。又復由謝宜獨力編成象棋大全一書。彙諸譜以成之。惜校讐未精。譌誤不免。而所列新勢。亦頗有可商之處。繼乎此。無聞嚮矣。

己未夏•余遇吳門。潘君定思爲余言。猶有一譜名蕉竹齋。即梅花譜所佚之殘局。聞在福州陳姓。已成孤本。恨不悉其住址。無從求之也。因悟象局之存在於人間者。猶不限於前述。特無人爲之搜輯耳。余於十餘年前。曾搜獲殘局數十。均象棋大全中所未及。前歲遇謝君宜於上海。布陳一二。謝極贊歎。今歲借觀心武殘編。又鈔得精采者如干局。均潘謝諸賢所未見者。

余嘗病韜略玄機。久享盛名而漏者綦多。一百零四局中。可商者幾及半數。嘗心欲爲校改。又江湖秘譜數十局。亦欲爲之校勘印行。曾與上海商報主筆陸君思紅計議•於其報尾逐日披露。以收嚶求廣益之效。陸深然之。嗣以一二八淞變。好因散而輟。今忽忽多年。敝稿猶留篋中。歲月不居。流光易逝。不知及身能見此書否。感慨係之。㈢

## 芋梗愈蜂毒

摭存

夢溪筆談卷二十四雜誌一。載有一則云。處士劉易。隱居王屋山。嘗於齋中見一大蜂。罥於蛛網。蛛搏之。爲蜂所螫。墜地。俄頃。蛛鼓腹欲裂。徐行入草。蛛嚙芋梗微破。以瘡就嚙處磨之。良久。腹漸消。輕躁如故。自後人有爲蜂螫者。挼芋梗傅之。則愈。按夢溪筆談。爲宋沈括所著。沈括明醫理。審藥性。筆談中辨證藥之文甚多。其言當非無稽。必有可信。爰亟爲錄寄。以告閱者。㈢

莫愁暈船片
驚濤駭浪中　弗愁暈船苦
乘輪浮海。鮮有不患嘔吐。船身欹宕上下。暈眩者其原因則由於神經中樞緊張所致。因此可備莫愁暈船片。而服之。便立即解除緊張。而制止暈船。
各大藥房均有出售
總發行　紐約　莫愁製藥公司監製

(2)


# 法律質疑

## 嬬婦改嫁

㈠嬬婦未斷絕夫家家屬關係、改嫁時、主婚權是否屬於夫家祖父母父母、並是否須得主婚人同意、苟擅自改嫁、主婚人可否有權請求撤銷、㈡嬬婦改嫁、夫家可否向生家還財禮、但地方習慣、嬬婦改嫁、夫家得財禮、二百元、或三百元不等、是否法律所許、㈢民國十四年八月出版之大理院解釋例、關於民法婚姻各條、現在是否適用、(子英)

(答)㈠嬬婦改嫁、法所不禁、現行法律、並無主婚權之規定、㈡否、㈢除與現行法令抵觸者外、尙可適用、(孝廉)

## 遺產繼承

敝友甲乙兄弟二人、敝友乙、其兄甲亡故、生有一女、早經出嫁、但敝友則未曾生育、僅有外姓子女內丁戊三人、亦已婚娶、今者敝友乙故世、遺有少數產業、未知此承繼人爲何人、其姪女能否要求承繼、或分析遺產、如敝友之叔尙有子嗣、是否亦係承繼人、請爲詳答乃幸、(晉漁)

(答)乙之遺產繼承人、爲內丁戊三人、乙妻如在、亦有繼承權、姪女無繼承權、又宗祧繼承、已爲現行民法所不採、乙叔之子、並非繼承人、(孝廉)

## 家屬問題

某甲之妾子丙故後、其未婚之媳乙、以甲爲被告、提起確認嬬媳身份之訴、經三審終結、乙敗訴、心不能甘、另以「確認爲被告某甲家屬之一員」之訴請於法院、第一審判決、乙勝訴、甲不服、上訴高院、判決「第一審之訴駁回、」乙亦不服、上訴最高法院、判決「原判決廢棄、被上訴人第二審上訴駁回、」請問㈠乙是否已被認爲甲家屬之一員、㈡嬬媳身份判決不成立於前、復判爲家屬之一員於後、有無矛盾、㈢與乙之家屬關係、(如嬬媳或否)、應向何機關請求解釋、(門宇)

(答)㈠是、㈡乙丙尙未結婚、並無婚姻關係、即甲與乙亦無親屬關係、丙亡故、乙自不能取得嬬媳之身分、但甲乙雖非親屬、如果以永久共同生活爲目的同居一家者、依法視爲家屬、前後判決、並不矛盾、㈢參閱民法一一二三條可以明瞭、(孝廉)

## 退夥問題

舍親甲、曾在某地與友人乙等五人合夥股開設洋貨舖有年、今甲因無意經營、擬將伊名下股份一股、出推與共同合夥人丙承受、除甲丙兩方訂立推受合同並由經理人共同簽名蓋章及挽友人簽證明外、尙有疑點數則、請煩解答、㈠退夥手續、照上述辦法、法律上是否完全生效、㈡要否由推受兩方共同出面登報聲明、㈢如不登報、其他合夥人或要否備函通知、㈣某地商會或工商登記處是否需要登記備案、㈤某地司法機關是否亦需要去登記、㈥尙有其他手續否、(士麟)

(答)㈠本件合夥人間之內部手續、大致完備、惟欲以之對抗第三人、則尙須使第三人有得知之機會、其退夥如有使人得知之情事、對於退夥後所發生之合夥債務、不負責任、(參閱二十二年度最高法院判例)、㈡登報、即使第三人得知退夥情事之方法之一種、㈢合夥未定存續期間者、各合夥人得聲明退夥、但應於兩個月前通知他合夥人、前項退夥、不得於退夥有不利於合夥事務之時期爲之、㈣商會及各工商登記處如有此種備案規定、則須聲請備案、㈤司法機關現尙無退夥登記之規定、(孝廉)


緊要分類　徵求類

緝拿

敬送　肺癆指南

敬送　腎腦病方

工藝

芳名

(敬送)　哮喘斷根驗方

中國商業

券　送

哭玲集及阮玲玉春色照相

參燕　銀耳　批發

看全國運動會去　鐵路旅館

徵求　山羊

聲明類

江蘇上海第一特區地方法院公告

江蘇上海第一特區地方法院公告第七○八號

江蘇上海第一特區地方法院公告第七○四○號

民本學校校董會啓事

陳紡生爲婚姻聲明

遺失股票聲明

聲明遺失保單

遺失類

敬送　痔瘡藥

下血

雜件類

敬送　官方

實業部立案　興農場　徵求

定購苗木　照碼七折

# 新聞報 本埠附刊

中華民國二十四年十月八日



茲兩路局，印有京滬鐵路，及滬杭鐵路，火車時刻表，各界欲索，請向敝公司各分行索取。

祥生汽車股份有限公司謹啓



# 元下牛肉汁究有何種效力？

請看已吃牛肉汁者之親筆來書（一）

★鐵證俱在，絕非別種補品可比！

★逢冬不補，豈欲任令明年病弱？

治愈多年胃病

精神氣色均佳

[illegible]

# 新鮮牛肉汁

每日送一瓶 每月洋四元

★★强筋健骨，開胃補力，掃除虛症★★

★★補腦壯身，溫陽益元，養胎增嗣★★

▲治老年陽虛，哮喘，補腎，氣血不足，增肌肉，充實氣血

▲十八年展覽●十八年總驗●十八年盛名

總事務所 南市 ... 北事務所新光大戲院隔壁

南市電話 貳壹貳貳貳

(電話 信箱 均可訂閱)

尚有新鮮童雞汁 每月洋二十元 效力更大更速

華商元下公司發行

電話九五二五九 電話譯音敬我兩壺酒



南京路 **大綸綢緞局** 抛球場

# 為救災提成助賑 大減價 加三放尺

●全滬無比之特別大犧牲●最著信用決不欺人

全滬之冠 絲絨大會 美麗雅觀

●貨品之高●定價低廉●

特設便宜無比犧牲部

全廠絲特別加重加闊錦地縐袍料 每件五元五角

全廠絲眞毛加闊毛緯縐袍料 每件六元五角

全眞絲特別加重廠縐袍料 每件五元八角

全廠絲花素秋麗縐旗袍料 每件一元八角

各色頭號眞絲新花雙面緞旗袍料 每件三元四角

零料部 同時發售大批零料

●機會難逢●捷足先登●

請來買各種衣料包可 滿意

放尺與折扣任何便宜請爲比較自然明瞭

二樓洋貨部同時舉行

雙十節 九號 十號 十一號 連續三天 非常便宜

本局地位寬暢响喨貨品高尚花式齊全成件衣料及零料幾近半送半賣幸勿錯過

今日起 念三

# 週紀念大減價

# 合興床廠

愛多亞路鄭家木橋口

純鋼管噴漆兩用床 每只賤賣十六元

最新式獨家出品 竹節鋼管噴漆床 每只賤賣廿五元

克羅咪高床 每只賤賣廿六元起

純鋼管粗柱高床 每只賤賣六元半

雙面羅甸半銅床 每只賤賣十一元

噴漆鋼矮床 每只賤賣六元五角

供給全國各埠批發 函索樣本附郵五分

因眞實犧牲 博得顧客一致讚美



# 新新公司 秋季大減價

駝毛毯部：全駱駝毛毯 每條特價八元半；新花絲絨毯 每條特價三元半

襪部：三百五十二針 新式小方格 婦女蠶絲舞襪 每雙賤賣七角半至一元

疋頭部：上等純毛長袍呢 每尺五角二；國產上等四股羊毛絨 每磅二元；及各種花色細絨線 顏色俱備 一律照原價八五折；新到大批兒童羊毛衫 新奇花樣 取價低廉 另送織針一付 二樓衣邊服飾部發售

法蘭絨 上等新條 每尺八角五分

綢緞部：新到四十吋闊幅新穎閃印喬其絲絨 雙幅每尺十四元半 單幅每尺七元二角五分 再減八折

巾部：什色條子紗巾 特沽半打一角半；什色軟巾 特沽每打六角；綉花紗巾 特沽每打三角

鞋部：頭號紋皮男鞋 每雙六元半；法國黑緞高跟女鞋 三元七角半；呂宋珠女拖鞋 每雙一元八角



總號南京路新世界東首大慶里口
南號民國路老北門對面典當街口
北號江灣路六九三號游泳池北首

# 光華眼鏡公司

德國眞正蔡司鏡片 老牌克羅克司眼鏡 水晶眼鏡 茶晶眼鏡

保證比同業登報價還要便宜

# 大減價大贈品 有信用有價値

優美贈品●●● 購貨滿洋一元附贈精美大號考具 滿洋十元照贈美國自來水金筆一支 滿洋十五元贈送德國望遠鏡一具

●顧客可拍照●發票作鈔票●

憑發票每十元可拍照相片一張 購貨滿價七角起如發票號數與本期航空獎券末二字相同者 發票照價退回

昨日本報發報時間六點〇分

## 『茶館』與『熟水店』

石舟

市公安局長蔡勁軍氏。前以滬地華洋雜處。一般遊手好閒之徒。常藉茶樓爲遊息之所。致開設茶館者有藉以聚賭抽頭之種種不法情事。而影響社會治安。爰於上月一日開始辦理茶館登記。一月以來。依法申請登記認爲合格者。有五百六十餘家。不合格者亦有四百餘家。未申請登記者亦尙多。茲悉該項登記。已定上月底截止。凡逾期未登記或登記不合格者。該局將會同社會局吊銷其營業執照云。從社會治安設想。這茶館登記。實爲不可少之工作。仍望其平日督促各分局所嚴密注意。以防日久玩生。至謂「會同社會局吊銷其營業執照」。殊令人發生疑竇。因爲社會局所發給之營業執照。關熟水店。該熟水店如附帶賣茶。向循例抄同社會局執照號碼呈請衛生局登記。衛生局除令照繳登記費若干。未有不照准者。現公安局旣實施茶館登記。祇應對於茶館種種方面加以取締而已。如以茶館過期未登記或登記未合格。而會同社會局吊銷其營業執照。社會局是否同意辦理。固係一問題。各有主管範圍。各熟水店成立之始。所有四十家店住戶簽名蓋章之認可。兩家登記或註册商舖之保證。手續異常愼重。又經派員實地調查。方得核准發給執照營業。所謂「吊銷營業執照」。恐社會局未必若此其易也。且此等小本經紀。創業不易。如承租新造房之小租、或適當地點之挖費。依市面情形。往往至少非二百元莫辦。他若鍋灶之砌置。什物之添購。內部之裝修。至開門爲止。一切開銷。動輒一二千元。「人不爲利。誰肯早起」。該業中有幾個不是挾此收入養家活口。如僅以茶館登記問題。而吊銷其營業執照。即不啻斷絕其生命之源。影響社會治安當匪淺鮮。諒亦今日積極爲平民謀福利事業之政府當局。所愼重考慮也。再此次茶館登記。係屬創舉。一般市民。並非明知故昧。實多由於無從聞悉。俟取締令到。噬臍無及。愴恐失措之餘。易遇投機份子之欺騙。其情可憐。深望當局[illegible]予成全。一方指明若干點實令改善。一方准予展期登記。兼籌並顧。非不能也。(完)

## 請當局者注意 全運會內大小便

▲最好多設幾個廁所●●●●●●

蘇人

第六屆全國運動會。轉瞬即屆。據一般人預測。每日觀衆。須在十萬人以上。是則於會場秩序問題。大堪顧慮。茲聞當局方面。對於觀衆之秩序安全。果已計劃周詳。無微不至。特於觀衆之大小便問題。似有未加注意之處。亦一憾事。回憶去年全運會開幕時。觀衆亦極擁擠。但往往於會場四周。發見尿糞狼藉之處頗多。不第妨礙衞生。抑且有污觀瞻。昨聞某局所印發之全運會會場路由圖。關於觀衆之大小便。祇設有兩處。一則位於府南右路與政益路之間。一則位於淞滬路中段。而運動場則在政同路。雙方距離。達半里之遙。殊予觀衆以不便。鄙意會場內亦應有設置男女廁所之必要。緣運動時間旣長。而觀衆中婦人孺子。當亦不在少數。若祇此二處。難保不發生糞穢載道之虞。用敢掬誠奉告。幸當局者三注意焉。(完)

## 北四川路上『拉夫』的異國婦女

衛道

『先生。阿要白相西洋女人？羅宋女人也有啊！』當你在北四川路的人行道上蹓躂的時候。一種細微的聲音。不期而然的傳入你的耳鼓。這當然是神秘之街的露天氣氳使者。在替一班以肉體換飯吃的女人做撮合山的勾當。這項拉馬業務。從來是由國人充任。近來卻破例了。一些羅宋女人竟親自出馬。立在人行道上作『拉夫』的工作。尤其是北四川路虬江路一帶羅宋人所設的小酒排間BAR。實在就是男女待合所。拉着人。就擁進小酒排間去。不由你分說。根本說也無益。因爲雙方言語互殊的原因。這場合本來是五區一分所管轄。近來想必他們公務冗繁。未能兼顧。不過讓他們橫行無忌。任意拉人。未免太不顧到行人的便利。深望主管當局。迅予取締。加惠行旅。功莫大焉。(移酬助振)(完)


認明商標謹防假冒

# 愼重介紹

君欲配眞正德國來路貨蔡司克塔準光眼鏡片 唯有請到

獨家經理 茂昌眼鏡公司 購配方可無誤

支店：南京路○○路口 總店：老北門口

祇有茂昌一家 別無分售

德商禮和洋行光學部啟 上海四川路六七〇號 電話一一〇三〇



大犧牲大出淸

# 上海新華書局

全店大批好書

# 驚人狂廉贈獎

# 好書大犧牲，狂跌不到一折 購書滿一元，加送贈品二元

下列贈品 盡量犧牲 購書一元 抽贈一種 多購多送 人人可得

福字贈品＝贈本期航空獎券……二條

祿字贈品＝贈三分鐘照相機……一架

壽字贈品＝贈小型保險銀箱……一具

三字贈品＝贈美國自來水筆……一支

星字贈品＝贈新型玻璃掛屏……一座

△期限▽ 自今日起十月三十日止

△贈品▽ 一次購書一元 任抽贈品一種 多購多贈 照送

△函購▽ 寄費一成 贈品原封寄回

一角五分犧牲書

三角犧牲書

六角犧牲書

一元犧牲書

二元犧牲書

上海四馬路 新華書局 大贈獎場 啟



# 產婦經病專家

總醫院醫學博士壽世伯 曾任德國柏林婦科醫院主任七年經驗宏富

流產 胎前產後 子宮機能失常 月經阻礙

●診察時間●下午四時至六時●星期日停●

上海靜安寺路同孚路轉角



# 上海綢緞公司

## 各種高等衣料舉行從未有過之大廉價

最新式 印花織花 喬其絨 顏色完備 每尺壹元九角半起

法國什色西麗綢 破格廉售 每尺一角五分

高等素絲絨旗袍料 各色都有 每件二元四角半 如比較不值一星期內儘可退還

法國 寸呎 織銀衣料 完全銀紆 種類極多 單幅 每尺八角

新到大批女式大衣呢 花式別緻 售價奇廉

定製女式夾大衣 每件十四元半起 各種大衣定價比任何人家要便宜請比較

地點 靜安寺路斜橋總會對面

## 融光
海寧路乍浦路口　電話四二〇二二

今天開映　時間：三時、一五時、一七時、一九時　座價：三角、四角、五角、八角

梅璞伊文絲、佛勒特麥茂萊　合演新傑作

危險緊張偵探艷情鉅片

# 無名英雄
MEN WITHOUT NAMES

新出陳摧學探偵衛裝化用并施象彈淚流槍鋼機

在九死一生中建立大功！

下期開映　秀蘭鄧波兒傑作　小將軍　LITTLE COLONEL

## 麗都
北京路貴州路　電話九四一一〇

唐納柯克・潘琪蕭農

暨亞倫達哈德合演恐怖緊張探險愛情佳片

殺噉相乘！暗無天日

# 蠻荒艷侶

"Fury of the Sungle"

人肉是口中鱷魚的糧食！

女性是暴徒掌上的玩物！

## 光陸大戲院
博物院路乍浦路橋　電話一〇〇一七號

最後一天（三時、五時半、九時一刻）價目五角、一元、日夜一律

料事如神彷彿三國志中諸葛孔明先生

藝壇宗匠喬奇亞立斯舞台名宿

主演超凡入聖生動活潑最得意名貴傑作

# 教王拜政

□明天換映向作奸犯科宣戰的緊張巨片□

你喜歡看「一身是胆」本片更不可不看

機關槍是家常便飯　手榴彈更不希奇　全片完全籠罩在殺氣裏

# 皆曰可殺

基度山恩仇記製片人之巨製

## 巴黎
霞飛路五五〇號　電話八五二〇五

今天開映　前座二角　後座四角　樓上六角　花樓八角

時間：三點、五點一刻、七點一刻、九點一刻

大導演金維多傑作　大情人考爾門主演

香艷無匹希世熱烈愛情名片

# 情聖
"CYNARA"

風流浪漫　深刻幽默　香艷熱烈　爾我戀愛　情重如山　不可言喻

請注意明晚九點一刻之大貢獻　詳情開幕另告

## 辣斐
地址辣斐德路　電話八一二〇〇　時間三點、十一點　座價二角、四角

亞爾遜、姚樂賽　李維鮑蘭　合演　凱斯　梅蘭　李桂卡士坦

# 奇異酒店
背景富麗　紛紛三千　艷歌漫舞　陶醉人心

## 威利
地址乍浦路　電話四三九八二　時間三點、五點一刻、七點一刻、九點一刻　座價二角、四角

美艷歌舞熱情鉅片

# 香屑海
下期開映　勞萊・哈台主演　玩意世界

## 虹口
地址乍浦路　電話四〇一四八　時間三點起、十一點止　座價二角、四角

喬治賴甫、卡洛朗白合演

# 舞宮情潮
下期准映（神怪醫院）恐怖巨片

## 浙江
地址四川路　電話九八九三七　時間三點、五點、七點、九點一刻　座價二角、三角、四角

今天開映　偉大音樂滑稽歌舞鉅片

# 飛燕驚鴻
南美歌舞班

同時更換精采節目

## 九星
地址福煦路　電話八六二三二　時間三時、五時、七時、九時一刻　價目二角、四角、幼童半票

人與獅鬥　人與虎鬥　人與鱷鬥

殘搏之烈　殺擊激　愛情艷　求之調膩

不亞「龍虎門」　無異「人猿泰山」

小諾亞皮萊大傑作

# 野人歷險記
樹上飛行　海底裸浴　殺人祭神　獅口奪女

（上）富有刺激……易於瞭解（樂）

## 百老匯
地址山東路　電話五三五二〇　時間三時、五時、七時、九時一刻　座價大洋二角、三角、四角

今天獻映！

曼麗愛絲德等四大明星合演

# 神怪醫院
"PETURN OF THE TERROR"

◀科學化偵探恐怖情節片▶

水底屍體，神不知鬼不覺，其見白影上行，其奇而暗號之，僵屍復活之形物！

## 大光明大戲院雙十節起映
投機客担造美人，名利兩得　飛行家巧遇檗著，財色雙全

# 曼琳　黛維絲
二年來全以的晶狄鮑爾十位星會　傾力赴結品克萊等三明大串

# 標準美人
富麗新穎浪漫滑稽鉅片之王

亡命者導演李文茂埃勞偉搆

莫村無色萬爭石裙　道姑絕　人拜榴

使你心花怒放，笑逐顏開，

## 大光明大戲院
靜安寺路跑馬廳畔　電話三二二三二號

今天開映（日）二．時半五時半（夜）九時一刻

應各界懇切要求特別重映兩天

注意◎加映美國製就片上注釋華文字幕◎注意

派拉蒙公司代價超過三百萬美金的無上光榮出品

導演聖手　西席地密爾　空前偉搆

女明星洛麗泰楊領銜萬餘人通力合作

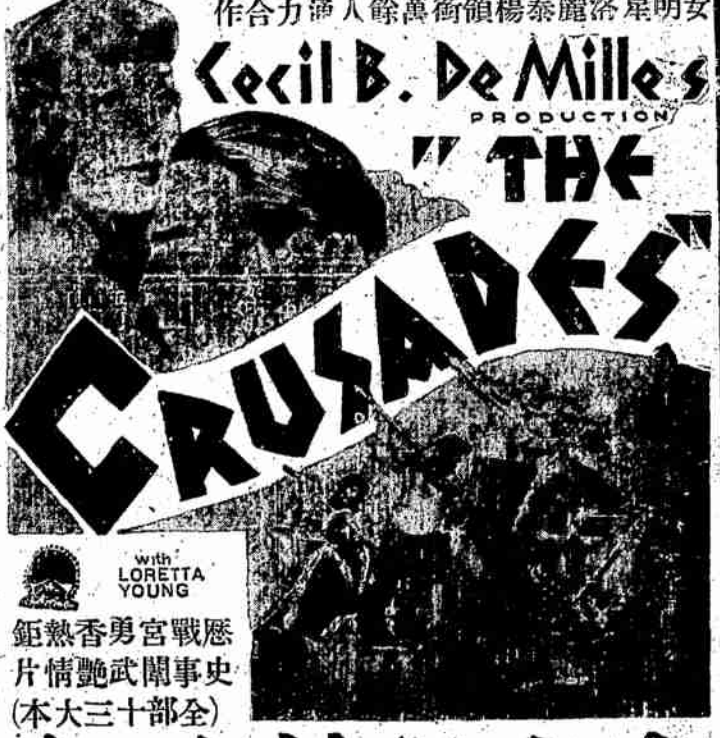


歷戰宮勇香熱鉅　史事鬥武艷情片

（全部十三大本）

# 十字軍英雄記
惟大英雄能本色　是真豪傑自多情

## 國泰大戲院雙十節開映
「金縷歌殘」女主角歐洲歌壇皇后

# 埃佛玲蘭
「十字軍英雄記」男主角亨利惠爾考克遜等配演

風流自賞的國王

多情善感的公主

RELEASED THROUGH B. MONTEITH WEBB

（火速定座）

with HENRY WILCOXON, YVONNE ARNAUD and MAX MILLER

風流浪漫滑稽歌唱宮闈熱情鉅片

# 痴鳳情鴛
兜生意出奇制勝　締良緣弄假成真

## 國泰大戲院
霞飛路邁爾西愛路　電話七三七七五七號

今天起開映（日）三時　五時半（夜）九時一刻

夫殺其妻　母斬其女　駭人聽聞　驚人心魂

大明星　新傑作

# 費蕾女士
神秘香艷名片

一個神秘的妖媚的婦人的勢力，威脅他倆的愛情。

# 蠻島黑月
◎原始社會的野蠻習俗一一復活◎

## 永樂戲院
北京路石路口　餘記　紹興女子文戲

十月八日（日戲）二本黃金印（夜戲）殺錯

徐月秋（唱做老生）、王艷秋（文武花旦）、竺鳳香（青衣悲旦）、呂福珠（青衣悲旦）、許菊香（文武老生）、袁水娟（風雅小生）、邢喜芬（艷美花旦）、陳艷芳（霸把武生）、張齊正（梁子大面）、許菊英（滑稽小丑）

美雲一俟到申即行登台　俞麗雲

本國小文特聘正生丁武生花衫

本期自三開幕以來，觀眾彩日盛…

特別啟事

每位大洋二角　特券每元七張

王艷芳　張幼查　頭　謝艷蘭　闕　謝秋艷　武　月家　樵坡

◀星期二夜加演彩排▶

## 天仙
二馬路大新街口　公記樂園

羣芳會唱　照常登台

# 巴黎大戲院

明晚九點一刻上海首次大貢獻

銀壇巨子 伊文摩爾金 偉大傑作

歷史宮闈香艷悲壯熱烈鉅片

恣意淫樂 ‖ 穢亂宮庭 ‖ 拍賣女奴 ‖ 暗無天日

## 暴帝情鴛

"LA MILLE ET DEUXIEME NUIT"

暴君荒淫無匹 ‖ 人民怨聲載道 ‖ 忠臣俠義可風 ‖ 公主一往情深

本片全部法語對白，與英語配音者較長三分之一，所有偉大場面完全無缺，欲窺全豹者勿失之交臂

# 廣東大戲院

地址 北四川路大德里對面　電話 四五三五二號

（今天日戲停演）

夜戲 **半生脂粉奴**

預告▼明晚開演 **地獄金蓮**

日價：優等五角 月樓四角 特等三角 頭等二角 普通一角

夜價：優等一元 月樓六角 特等四角 頭等二角半 普通一角 幼童減半

# 天蟾舞台

今夜起特別大減價

日戲價目：花樓官廳五角 特別正廳四角 包廂正廳三角 三層樓二角 一角

夜戲價目：花樓官廳七角 特別正廳五角 包廂正廳三角 三層樓二角 一角

今天夜戲 **七本濟公傳**

地址 四馬路雲南路　電話

# 南京大戲院

祇有今天日夜開映 （日）二時半 五時半 （夜）九時一刻

宛轉王姬 玉嬌花媚　風流霸主 雲蒸龍變

## 保羅勃洛孫

雷斯利彭克，麗娜梅麥金蘭偉搆

## 菲洲戰爭

愛德伽華雷斯巨著　加映米老鼠畫片「袋鼠」　彩色聯美巨獻

# 南京戲院

九月七日在意國舉行之第三屆國際影片競賽首獎

## 葛雷泰嘉寶・菲德立馬區

暨「塊肉餘生」之童星巴塞爾密等六巨星合演空前大傑作

情歟？慾歟？幻耶？癡耶？

『…將那三春看破，桃紅柳綠待如何？說什麼天上天桃盛！雲中杏蕊多？到頭來，春榮秋謝花折磨。似這般生關死劫誰能躲？…』

Greta Garbo, Fredric March and Freddie Barthlomew

打破紐約六年來賣座之最高紀錄

俄國大文豪 托爾斯泰巨著

米高梅慶祝嘉寶現身銀幕十周紀念之偉大貢獻

## 春殘夢斷

ANNA KARENINA

TOLSTOY'SVIMMORTAL ROMANCE

風●月●鏡●留　水●月●影●！　無●情●鐵●斷　多●情●身●！

米高梅出品不同凡響

定●座●即●日●已●開●始

南京戲院明天獻映

# 先施樂園

門票買一送一

日夜影戲場由十二點起日夜開映

國產巨片 **女俠舜琴**　片已檢查可許演　社會武術奇情名片 **熱帶新聞**

安樂場大京班男女合演日夜全體登台

景艷芳 孫柏林 路凌雲

（日）**佛門點元**　**慶頂珠**　（夜）**彭公案** 本

# 永安天韻樓

影戲場日夜開映

藝華影業公司最新有聲巨片

史東山導演 王乃東 王引 胡萍主演

## 人之初

大京班　**十一本千里駒**

鳳儀班　破鏡　重圓　大山

新柳社　（日）痴心女子　（夜）三剌馬

# 新新花園

門票小洋二角 買一送一

新聲大劇場

（日戲）**四川奇聞**　（夜戲）**八本濟顛和尚**

◉鏡社乾坤新劇◉

（日戲）**賣油郎**　（夜戲）**採茶女**

精神團 **張治兒**　（日）秋水人情　（夜）桃花運

露天影戲場 國產名片 前部 **定風珠**

三美 **精神團**　（日）花運郎　（夜）濟公

# 大上海大戲院

今天日夜開映 （日）二時半 五時半 （夜）九時一刻

笑料豐富 如蟻附羶

腰纏假鈔票，裝闊還家鄉！　巴結大富翁，河底摸金魚！

## 吉姆士鄧・亞琳裘姬

合演滑稽愛情浪漫名片

Arline Judge

## 衣錦榮歸

丈人是滑頭金融家，女兒是冒牌交際花，女壻是未開公司股票大掮客。

# 大上海大戲院准明夜獻映

本片中秀蘭歌唱各種名曲，跳草裙艷舞，扮老太婆，飾新娘子，演獨脚戲，並有其他作品中從未有之美妙表演

玲瓏可愛，從來未有

曼麗特蘭漱以後世界藝術科學院頒給特級褒獎狀之第二人。

## 秀蘭鄧波兒

約翰鮑爾士

夢姬兒霍蓀合演空前作

福斯公司歌舞愛情大貢獻

## 小玲瓏

事實勝雄辯，本片無疑為秀蘭最令人心愛之作

標賣 水漬書 銅元三枚就可購書
不計成本 不論折扣 不限日期
祇求出清 等於奉送 賣完為止
上海四馬路 大眾書局

上海南京路大陸商場 中國國貨公司 電話九二八二五 各部轉接
應時用品 意外便宜 綢緞非常狂賤
運動球衫 每件一元二角
彩格毛巾 每打一元四角三分
四寸織花檯布 每條一元
絲綿被 棉被 花樣有厚薄 貨價特殊廉
關勒銘自來水筆 種類多 價格廉
大天鵝五花露 一瓶
洞庭白沙枇杷膏
長壽伊府麵
嫡路洋澄湖大蟹 歡迎各界惠臨選購
婚禮珍品彩色 並頭蓮 連金架每架三元 青花·三星飯碗十只五角
歡迎全國運動會選手惠購時用品國貨一律低廉

上海四路石路口
長昌桂圓檀香大王
電話九五九六八七號
今日正式開幕 大廉價 大贈品 三星期
新貨大批運到大賤賣大贈品只求顧客滿意不顧血本從來未有之大跌價
每日上午九時至十時下午二時至三時特設犧牲大賤賣部每人限購各貨一斤
購滿贈品 一元贈送 二元贈送 三元贈送 四元贈送
電台播音

專門根治淋濁
再告初患淋者

□購西藥的經驗

倘閣下要買西藥，或配醫師處方，或買注射針劑，請到正威藥房去採購，定能使君十分滿意，因為正威藥房能貫澈薄利主義初衷，故售價較衆低廉，而又能實行為社會服務，設有電話購貨接方送藥兩部，不論購貨多寡，或路之遠近，一概不取送力，倘係接方，則尤為迅速，正威藥房購貨部電話九二五二五，接方部九一六九八，地址，二馬路英華街口大舞台對面，

## 業餘報告

本市平民福利事業委員會。舉辦公營人力車一節。前曾由筆者作一簡單報告。茲悉該會現正積極進行。務於一月內。完全解決。聞第「一步手續。定做便利舒適之包車五千輛。式樣至為新穎。務使乘客滿意。且能使拉車者省力不少。第二步。建築車夫新邨。以供拉公營人力車者居住。聞地址業經擇定。日內即將動工興建。第三步。設立車夫訓練所。教以交通上應有之智識。免受種種責罰云。(蘇人)(丁)

## 長篇小說 惜分飛 (十三)

顧明道

第一回 碧海清遊長鏞驚幻境 伊人小病尺素慰痴情

病。累得我夠了。我們中國人為什麼生這肺病的人如此之多。因為昨天這裏又有三個年紀很輕的人來此療養。其中有一個走路已走不動。經人扶着他入院。他們的命運不也是和我一樣嗎。唉。外國人稱我們同胞為東亞病夫。你想一個病夫國自然何能在此優勝劣敗弱肉強食的世界上爭生存呢。所以我希望治國者對於這一點也要注意。如何去補救他。我的話說得太大了。不如說還來吧。我告訴你。近幾天來。我的病勢似乎好些。痰裏的血絲沒有了。不過潮熱尚未有退。而胃口卻也好一些。前天家父曾親到這裏來看我。帶了很多的滋補品給我吃。其實我那裏吃得下這許多。然而父母愛子之心。是天高地厚的。不知我將來也能夠有一天使老人家得到快慰嗎。我現在暗地裏流淚了。

秋氣蕭條的莫干山和以前溽暑之時又不相同了。你在山上的時候。那些要人們富商們來來去去。熱鬧得很。現在不見這些人的影蹤了。山川寂寥。林泉清冷。不知山靈感覺到怎樣。我想山靈也未必見得歡喜熱鬧的地方吧。我又想到古人有兩句詩。「在山泉水清。出山泉水濁」。自然有很深的含意。可是到了今時代卻又不然了。在山的泉水也未必真能澄清。而一處處名勝之區都築有要人們的別墅洋樓。而北山移文也是多作的了。

## □二二四一號警察有功識教

樓

「有賞有罰」。是上級對所屬應有的規律。西門某號警察。因見黃包車翻身而哈哈大笑。致被上級下令革職了！

現在有位「二二四一」號警察。對於識字教育。頗有功勞。特懇將本文刊登。以示略致謝意。第二六識字學校。設於閘北華興路。每晚上課時。初有附近流氓。對於婦女學生。常來胡鬧。故婦女學生頗有裹足不前之感。因而缺課甚多。後經作者據情報告站崗警察。請加注意保護。而若遇「二二四一」警察上差時。力為驅逐若輩結隊成羣之流氓。致與流氓結冤。時欲與該警為難。而該警仍抱為難由你為難。驅逐由我驅逐之決心。終致流氓無隙可逞。婦女始得安然照常來校。今者。該職校已結束。而「二二四一」號警察之功不可沒。實可稱是一位忠於職守有功識教的警察。(三)

## □吐血騙錢

汪翔

昨日(二十六日)午後六時許。閘北長安路元芳里忽來一中年男子。衣履襤褸。操南通口音。蹲於弄口。似有病態。地上並吐有鮮血一攤。一時行人聚足而觀。有人問其因何至此。此人即云。其妻因不願與其同度飢寒歲月。竟偕情夫公然出走。此人欲加阻止。不圖反被其妻之情夫毒打一頓。以致傷重吐血。現在欲回南通但身無分文。何能如願。言來淚隨聲下。旁觀者無不為之動容。此人並長吁短嘆。云欲投浦自盡。事為余祖母所悉。對其遭遇。頗有憐憫之心。乃出資約二元。遣老僕送其往輪船碼頭回歸南通。此人臨行時。潸然告別。並叩頭感謝余祖母之大德。於是即隨老僕去矣。未幾。忽老僕奔回云。此人與其行自恆豐橋下。一轉眼間正不知去向矣。遍尋無着。予此始知此人乃藉此騙錢者。事後細察其所吐之物。並非真血。余祖母大呼上當不已。

## 醫藥小語

張愷蓀

▲山藥

山藥。古稱薯蕷。取根用。色白。味甘。為補品之長也。功能滋陰養液。甘入脾。白入肺。為補脾之專藥。而兼及肺。既補脾肺。則五臟受其惠。蓋補脾以健運化。繫胃納。納食佳。則精微充。以生血液。而養五臟也。補肺則抵抗力强。外侮不易侵入。故在病後正虛時。多令調補劑中。輒用之。然山藥更有一特殊功用。為書所不詳。凡頭痛症。無論內因肝陽上浮。或外因風邪所襲者。山藥能治之。法以鮮山藥兩薄片。貼額旁兩鬢際太陽穴上。貼後即覺奇癢。待乾易之。頻乾頻換。二五次而愈矣。余曾屢試不爽。「本經」謂其能治「頭風眼眩」。殆即指此乎。

山藥。凡體虛者。每日截二寸許洗淨。飯上蒸熟。剝去其皮。於下午作點心食。能健脾開胃。消肺化痰。常服不間。延年益壽。使體氣充盈。亦經試多人。然濕重而氣滯者。食之易患飽悶。未能沾其益也。

附藏山藥法。山藥春種秋收。初秋出新。是時鄉人擔之市上出售。價不甚貴。可購備之。藏黃沙(俗稱河沙)中。久乾燥。能經年不壞。(三)

## 課餘漫筆

諸萊

——見到·聽到·想到——

見了有趣的聰敏的男女小孩。總要去捏捏他的手。摸摸他的頭。似乎存心要上。掀起快樂之波。但遇到鶻齪的。愚笨的兒童。無形中又覺得厭惡。倔強無趣。這不是我的個性。恐多數人是如此的吧！

★ ★ ★

據一個長腳校工說。這裏識字學校。每夜有長生果殼一畚箕。在這點看來。一方面他們當他是消遣品。一方面教的人似乎放任了。——未加禁止。我想。要保持整潔。養成不隨地拋棄果殼的話。那末。這區區小事。也要請當局注意的。

★ ★ ★

看見案頭一批批的課冊。就覺得我的責任繁重。但犧牲了我的腦細胞還不夠。甚至連一個禮拜日也沒得空呢！

★ ★ ★

現在的紀念週。差不多在三種粥、還嚼蠟中混過去。我覺得也沒有意味了！所以最好：(一)報告要精警、簡短。(二)演講要生動有趣。——文藝化、故事化。然而、這個非低能的、拙於言詞的人。所能勝任的吧！

★ ★ ★

照理。體罰應該廢止了！然而在著名的小學中。依然盛行着打的主義。在他們的辦公室中。還半公開地藏着一塊長長的戒尺。那末。誰說新教育已進步了呢？

★ ★ ★

又多了一種卷子了！（日記）如果人數超過六十人以上的。那真要命！批改他嗎？犧牲一個禮拜日不算。還要夜開夜車。簡直等於做小工一樣辛苦。否則。不加批改。那末日記不會進步的！時常老花樣。(吃飯。睡覺。上課。一個夢。……)僅僅替造紙廠做生意。這樣。多一種卷子。添上了每個人頭上的白髮。

★ ★ ★

小學課程標準上。沒有比例。繁分數。但考起初中一年級來。偏偏有比例。繁分數。像這樣的入學試驗。是考查兒童的程度呢。還是點點小學教師的斤兩？這未免太滑稽了吧！(三)

## □戶盯硼砰

嚴元石

▲宣阿砰硼

我還記得在孩童時代。盛行一句「戶盯砰硼」的俚諺。現在宣阿兩國已實行開戰。「砰硼」的槍炮聲震聞歐洲。那麼實行「宣阿砰硼」。「戶盯砰硼」的一句俚諺。却不料應在今日。(丁)

## □鳳凰台上憶吹簫

范宗琳

▲為災民乞振步清照女士原韵

楓冷吳江。浪翻楚岸。滔滔漫溢橋頭。看汪洋千頃。山頂垂鈎。所有資生財物。勤不勤。一切都休！休休！更難受。無衣無食。怎過三秋？

個人去也。千萬衆嗷嗷。也恐難留！念富豪貴冑。擁抱瓊樓。惟冀心懷惻隱。阮囊解。速示青眸。仁風被。愿露白骨。減却新愁——（移酬助振）（戊）

先施公司 十八週紀念大減價
呢帽部 德國綢裹呢帽 每頂一元一角

大贈品 廿八寸加大真香樟木箱 每只十二元
皮箱部 真皮旅行箱 加贈十二寸一只 限賣一百只 售完為止
二角綢緞傾銷場 千餘種秋冬衣料每尺兩角
首飾部 新嵌鑽戒每只三十元起 各式銀器一律賤沽
皮貨部 真豹皮外套每件十八元 口裝狐腿馬褂每件五元
襪部 德國愛神女長絲襪每雙一元四角半 德國最細蘇紗女襪原價四元半六雙
毛衫部 新式高圓領素色全毛運動衣每件四元九角半 起動全毛花長衣每件八元半至七十四元

永安公司 秋季大減價
綢緞部 大削價 大批喬其絲絨 每碼一元六角 電力綢長袍料
頭足部 高等全毛西裝套料 蒙古純淨駱駝毛 每磅七角八分
文房部 最新數百種花紙 汽車式鐵筆刀 國旗黨旗 及花串燈籠
手巾部 新到歐洲名廠上等摩登什花方毛巾 國貨印什色時花絲巾 每打八角
水瓶部 德國新式二磅保暖水瓶 每只一元半 德國真正白銅不生銹二磅保暖水瓶 每只二元半
烟草部 金鑰牌香烟

安特油膏 售價低廉 各大藥房均有出售
主去濕止癢 治皮膚等症

總經理 上海大英醫院普濟藥房 西藏路九十一號

經濟攝影為君解決
全國運動大會屆
本公司備有各種軟片攝影機租與攝影者使用
泰山影星照相公司啟
欲參觀全運會者注意
君欲攝美意之體育照相乎
皇家沖晒公司啟

機械堅固

立單保用 能收各電台
不用天地線 先試後買 不致受騙
特種遠程強力 交流燈機賤售 交流燈機賤售 遠程燈機賤售
世界無線電公司

小東門中華路口
# 立興祥
綢緞顧繡呢絨
全部 削碼無敵 大賤賣
元杭緞 每尺三角二分
老市貨 因各界再三要求起見再繼續發售
影花緞背綢 每尺二角零
邇來絲價狂漲，各綢廠因成本激增，紛紛要求加價，以護血本，本局早已顧及，預先以現金收買鉅額綢貨，故絲價雖漲，而本局仍本此薄利主義，與市上各貨售價，大不相同，
注意 每日上午九時到十時有犧牲品出售每尺幾分起



上海四馬路
# 中西大藥房
西中支 南支 西藏路 浙江路 小東門 寧波路 東門 方斜路 同時舉行
秋季大廉價大贈品
全部貨品廉售加贈 滿洋五角即有贈品
四大補品 買一送一
維他命麥精魚肝油
九星乳白魚肝油
維他命牛肉汁
維他命童雞汁
一滴香 潔白皮膚原料

每瓶五角
購一滴香一瓶 送香水一瓶 潔白奉送 皮膚原料一瓶


## 結婚前的失眠
•馮翼•

書從他手裏落到地上。才像吃驚的睜開半眼。隨手把電燈關滅了。向裏床翻個身。行軍床『吱吱……』的叫了一陣。他是要安安的睡一回了。

的確：他是非得睡幾小時不可了。許多雜亂的思慮。擾得他沒有定過神。雖然三次關燈讀書。都曾引他到睡的門口。黑暗的氛圍窘迫 地包圍着他。——他是將要被領爲幸福的結婚者。在他家鄉裏。這結婚的事也要得跟平常的。因爲祇叫錢拿出去。女人就可進門。何況他還有哥哥極力的在幫助着。可是神經像有些過敏的他。却時常爲這事深慮到徹夜不睡。甚至於煩惱得跳起來。

今夜。又是在神經過敏地深慮着這事。譬如結婚後的生活負擔怎樣？將來生了子女。做父親怎樣？自己沒有找到一個滿意的職業。現在的月薪十塊錢。怎能負擔得起將來的一切？另找職業嗎？誰介紹呢？失業人又這樣多。以及結婚時的費用。家裏寫來的信要他匯錢歸去排佈一切。又要他買床。做衣服。……將來怎樣最低也要負上許多債。……將來怎樣還人？……十塊錢的月薪。……爲什麼不到上海來加入集團結婚呢？爲什麼不待自己能力充足之後結婚呢？爲什麼一定要結婚呢？一切使他思慮到憤怒起來。他像瘋狂樣的抓住了自己的頭髮。使勁地在枕頭上搖。直到頭髮根在頭頂作痛。然後才靜靜地數着含有節奏的痛跳。

『睡吧！』他自言地說：『明天還得工作呢！』於是。又翻了個身。行軍床『照例又響了一陣。真是沉寂了。可是在他的腦裏。許多難解決的題目和未來的恐怖。像輪子樣的仍在轉着。什麼禮金。……什麼金環成對。……什麼什麼。……將來的債務。生活費。子女教育費。一切雜亂的無名的思慮。緊緊抓住他的腦袋。永沒有使他擺脫一步的機會。於是他只得再開亮了電燈。拾起落在地上的書。想再在不大提得起興趣的陰森的碑誌銘文中。送葬他這些雜亂的無名的思慮。

○ ○ ○

等到書再落在地上。再關滅了電燈。黑暗再緊迫的包圍他的時候。遠遠處送來『嘀—嗒！』二下鐘聲。（完）


元下公司
新鮮牛肉汁 每日每瓶一送月四洋元
新鮮童雞汁 每日每瓶一送月十二元
可訂約 電話通知
地址西門內淘沙場 電話九五二五九號 南市電話二一二二二


# 藝海

★約翰巴理穆亞★

1935.10.8

## 琴哈羅鮑惠爾締結良緣
•好•萊•塢•喜•訊•
他•是•她•的•第•四•位•如•意•郎•
她•是•他•的•第•三•位•新•夫•人•

（阿壽）

影國裏的一對驕子宣佈訂婚了

他們一個是轟動全球素以性感爲號召工具 和克拉克蓋勃爾 遞接物持久奏錦標記錄的影幕蕩婦琴哈羅。另外的一位喜劇主角。是風流瀟洒濁世佳公子 影幕大偵探 威廉鮑惠爾。在她的手指上。最近忽然多上了一枝鑽石戒指。同時我們的大偵探義克呢。也是每日喜氣洋洋。笑口常開的。 有若天大的喜事將降與他似的。

琴哈羅自與影師哈羅遜仳離以來。(此案猶未有決。靜候明年三月間宣判)和鮑惠爾時相過從。且雙雙儷影。常被人發現在影都的社交領域中。因此一般人便紛紛謠傳他倆的羅曼史。並且說大偵探便是這位影幕上蕩婦的第四位丈夫。可是以前在事實尚未證實的時期。當然尚有使人不相信這種捕風捉影的謠言。因爲影都裏的一切。是最易造謠的。不過他倆因爲相愛太露骨了。也就使人不得不跟着這前先謠言而走了。並且影都裏的人們。都異口同聲的說。他倆終有一日要結婚了。其他不過是時間問題而已。

她的第一位丈夫。是芝加哥邦爾斯麥克羅先生。結婚時。琴哈羅還才芳齡二八呢。她的第二位外子。是轟轟烈烈名震影壇的大導演保羅勃恩(Paul Bern)。在一九三二年。他是用手槍把自己打死在家裏的。自保羅歿後。一年之間。她又和攝影師哈羅遜。乘飛機將奔至阿瑞鍾娜州育瑪地方而度蜜月。那時她曾對人家說。這次的婚姻。一定可以永遠維持下去。所謂海枯石爛此情不渝了。可是去年他倆間又發生芥蒂了。哈羅絕據下堂求去。大鬧一次法庭。這次和鮑惠爾卿卿我我了一番。未悉結局如何。同時鮑惠爾也是一位離婚斷輪老手。他先和他的第一內子在一九三〇結束一段風流債。後來又和影幕上的騷奶奶卡羅朗白在一九三三年仳離。簡而言之。他是她的第四位如意郎。她是他的第三位新夫人。而威廉鮑惠爾是四十有三。可以說都在壯年。

## 上海郵政管理局封發郵件時刻表

上海各支局皆可寄交掛號快遞航空郵件及辦理匯兌儲金等事務

| 寄往處所 | 舟車名目 | 日期 | 平常信件封發時刻 |
| --- | --- | --- | --- |
| 長江各埠（除左列各埠） | 火車 | 每日 | 十三點及廿一點半 |
| 北洋各埠 | 火車 輪船 | 每日 | 六、十四點半及廿一點半 |
| 威海衛 烟台 | 通州 | 八日 | 八點[illegible]分 |
| 青島及大連 | 公司郵船 | 八日 | 七點十五分 |
| 南洋各埠 | 新寧紹 成新 江天 | 每日除星期日 | 十五點五十分 |
| 鄞縣（寧波） | 海[illegible] | 九日 | 廿一點分 |
| 永嘉（溫州） | 鎮安 | 八日 | 九點分 |
| 閩侯（福州） | 太安 | 九日 | 廿二點分 |
| 思明（廈門）香港廣東 | 海貞 | 八日 | 八點分 |
| 汕頭 香港 廣東（輕件） | 公司郵船 | 九日 | 十四點廿一點 |
| 國外各埠 | 公司郵船 | 八日 | 十四點分 |
| 小呂宋澳洲及紐絲倫 | 公司郵船 | 八日 | 十一點分 |
| 香港南洋群島蘇彝士及歐洲 | 公司郵船 | 十四日 | 廿一點分 |
| 日本坎拿大美洲及歐洲 | 公司郵船 | 十八日 | 廿一點分 |
| 日本檀香山美洲及歐洲 | 公司郵船 | 十二日 | 廿一點分 |
| 德國及亨堡轉（僅對保險郵件及註明寄此船之郵件） | 公司郵船 | 十二日 | 廿點分 |
| 日本 高麗各埠 | 公司郵船 | 九日 | 廿一點分 |
| 台灣 | 公司郵船 | 九日 | 廿一點分 |
| 蘇俄及歐洲各國（經由西比利亞） | 火車 | 每日 | 廿一點分 |
| 航空郵件 歐洲各埠 西貢…馬賽線 | 法國航空公司 | 八日 | 廿點分 |
| 彭畝…阿姆斯特丹線 | 荷蘭航空公司 | 八日 | 廿點分 |
| 新嘉坡…澳洲線 | 英皇家航空公司 | 八日 | 廿點分 |
| 新嘉坡…倫敦線 | 英皇家航空公司 | 日 | 廿點分 |
| 陝蒼線（長安 南鄭（漢中）成都等埠） | 歐亞航空公司 | 每星期二五 | 五點 |
| 西北線（鄭縣 長安 皋蘭 寧夏 包頭等埠） | 歐亞航空公司 | 每星期二五 | 五點 |
| 平粵線（北平 鄭縣 漢口 長沙 廣州等埠） | 同上 | 由中國航空公司滬蓉線往漢口轉接 | 封發時日與滬蓉線同 |
| 滬平線（南京 東海 青島 天津 北平等埠） | 中國航空公司 | 每星期二四六 | 五點 |
| 滬蓉線（南京 安慶 九江 漢口 沙市 宜昌 萬縣 巴縣 成都等埠） | 同上 | 每日 | 五點卅分 |
| 滬粵線（永嘉 閩侯 思明 汕頭 廣州等埠） | 同上 | 每星期二五 | 五點 |
| 渝昆線（貴陽 昆明等埠） | 同上 | 每日發往巴縣 | 五點三十分 |
| 西南線（蒼梧（梧州）邕寧（南寧）廣州 茂名（高州）瓊山（瓊州）北海等埠） | 西南航空公司 | 由中國航空公司滬粵線往廣州轉接 | 封發時日與滬粵線同 |

國內快遞郵件較平常郵件封發時刻移後三十分鐘封發◀寄交國外快遞郵件須照上列時刻提前二小時封發 但航空郵件須照上列時刻提前交寄

## 復旦的兩大展覽
（呆鳥）

復旦大學三十週紀念。在七日至十日正式舉行了。其舉行的範圍非常之大。不如普通的學校般祇來個 游藝會就完結。其中的攝影展覽會和『世界報紙展覽』是更值得我們的注意和引起興趣。

這兒先介紹『世界報紙展覽』：

以前在杭州曾經有過一次全國報紙展覽。這一次復旦新聞學系的同學們則不但收羅了全中國的報紙。抑且是全世界的報紙展覽。

展覽的場子是在復旦西隅的簡公堂。走進去在走廊內便是新聞報館的概況的照片。申報館的照片和彩色印的時報。再走進第一間屋子便是中國最古的報紙所在地。有有光紙印的小張第一號申報、釘本手用迷史紙印的點石齋畫報。香港出的循環日報。和光緒年間的各式各樣初期報紙的式樣。大約有好幾十種。這些都是有中國報紙的歷史上的絕大的價值的。壁上更懸掛了因辦報紙而遭禍致以身殉的先覺的照相。看了多麼地使人驚傷哪！

除此之外。又有各地的大小報紙的大集成。佔了幾個房間。近的江浙二省。遠的陝西山西以及甘肅綏遠等處。雖則現在都市中的報紙印刷一小時。已可達於十餘萬份之上。而有幾張在今年出版的邊疆的報紙還是和這兒的四十年以前一般用有光紙石印的。這一個巨大的相差。真夠使人吃驚。而由此可知邊疆的開發又是一件何等重要的事。

除了這麼上千種的不同的中國報紙之外。另一間中的一部份便是中國以外的報紙。在這一間內。祇要參觀者能夠想出世界上的一個最小的國家。其間便有他們那邊出版的報紙。此外給盲子讀的用凹凸點子做成的報紙。也佔了一個小的地位。我們果然懂不得他的任何一個字母。然則於患了失明的人類又是一個有意義的貢獻。從此可以知道不識字的人們真的比瞎子也不如了！

這樣地走馬看花參觀了這一個難得報紙展覽。走了簡公堂。依着指示牌走去可到報紙印刷機器展覽室去。裏面便是印報的機器。札札的響着。有中國電器股份有限公司的電器設備單是電話的式樣已有二三十種而自動電話機旁更有人做給參觀者們看。又有種的特殊的打字機。從這一邊打。那一邊也會自動的照樣打出另一個的『拷貝』。旁邊是精明機器廠的鉛字。銅模的陳列和三色版印刷機的表演。

中間桌子上陳列着印報用的油墨的樣品和德國印的極精美的畫片。南邊是一架容的新的印刷機。陪礼陪礼的開着。雖然上面沒有油墨鉛字紙張。可是也多少可以看見些報紙的印刷和別的印刷品有怎樣的不同了。

再有一架德國商費納洋行的打字機式西文排字機(Linotype)。也有人解釋着。祇要把合宜的鉛塊加進去。生了爐子。再用一個工人照着原稿像打字一般的打。不但鉛字已經鑄好。並且版子也已經排好。機器的巧妙也真可說達於極頂了。

這一個報紙展覽因祇一個學校並初期的介紹給大衆。已經是吃力非常。而參觀一次也決不是徒然的。

※ ※ ※

又走上簡公堂樓上。經過幾個別的成績展覽。到得復旦攝影學會的第五屆展覽。

這一個場子中包括了二十一個作者的一百四十八張作品。作品既不算少。當然也不能夠逐一的 或點名式的 加以評述。而我總以爲二號的學無止境。九號的村姑。十號的前途茫茫。十三號的以烤大餅爲主題的一日之計。二十七號的曉行。三十四號的一髮千鈞。四十九號充滿了古氣的橋頭春色……等等都是很優秀的作品。

統括的說他們的取材。並無側重於某一方面。大多都能平均的支配。有圖案。有人像。有鄉村。有風景。但。自然沒有人體。

這麼一個園子走遍不曾到一半。已到吃飯時間。祇好走出來再辨味道。


**跑車廉讓** 茲有西人因回國在即願將自備雪佛蘭牌二人座位之跑車一輛廉價出讓執照號碼公六四六四如有合意者請於午後十二時至二時親臨法租界高乃依路念三號接洽可也


## 「蘇州劇團」前奏
（京）

『小玲瓏』中之秀蘭鄧波兒與約翰鮑爾斯

因爲蘇滬間的距離。是這樣的短。所以在上海如果有一種什麼新的舉動。蘇州人緊跟着就會嚮應的。

當提倡話劇運動的聲中。蘇州人也會幾度創辦劇社。可是硬要將慣說的吳儂軟語。去改說國語。的確是不很容易的事。即使能夠勉強的馬虎過去。說出來的。也不能受聽。所以經過一度熱忱。也都漸漸的消沉了。

『蘇州劇團』是蘇州電影製片的同人所組織的。經過了相當時期的醞釀。現在纔公佈了出來。他們的實力若何。局外人不得而知。據猜測來想。大概總不會使人失望的吧。

現在他們正在演練國語。並排演茉莉歌王一劇。聞雙十節即可與蘇州人士相見。那時候當有一番盛況啊。

又聞該團在蘇公演之後。或可全體來滬。藉以連絡滬地話劇界的先進。並接受批評和指導。俾以有所前進云云。（抑醒）

### 復旦攝影學會五屆展覽

江灣復旦大學攝影學會爲慶祝該校卅週紀念。定昨今明三日舉行第五屆攝影展覽。時間每日晨九時至下午六時。地點該校簡公堂二樓。歡迎各界人士光臨評覽。（查該會此次展覽照片。凡百數十點）。均由該會會員放大。不假手於照相商人。精神至爲可佩。至其取材。則對於裸體照片。完全屏棄。獨豎一幟於攝影界云。


終夜滴搭可厭乎
每夜君所欲得之酣眠，爲粗厲喧鬧之舊式鬧鐘所擾乎。

大鵬鬧鐘 BIG BEN
任君竟夜安睡

大鵬鬧鐘，君所需要計時之時計。此種式可滴搭走動。聲輕如錶。無論酣眠微睡。均可準時喚醒。初則低喚。其聲愉快。彼乃倘君仍然睡眠。發爲呼聲。清晰懇切。並不粗暴。
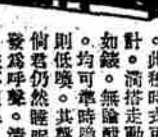
午睡鬧鐘——有完全新異之鳴聲。初則示鐘後聲。一分鐘再作十聲鳴。地晶不碎面隨凸圓鎳飾。黑質四英寸高。

矮腳鬧鐘——此種鐘背作圓弧狀滑面。玻鐘身凸四分英寸三高。四之鬧聲。又綠鈴黑座。
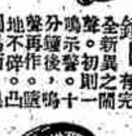
好運鬧鐘——鐘身四方。有陰亮之式樣。高四英寸半。凸面玻璃。鈴聲響亮。清晰尖銳。黑質鎳飾。
上列鐘圖。係 Westclox 著名廠所製各式可靠鬧鐘之一部。而以大鵬爲最著。一律美觀悅目。合於永遠之標準。請即赴各著名鐘表店購取 Westclox 鐘表可也。
美國西方時鐘公司精製
總批發 美商怡昌洋行
上海廣東路五十一號（三）
WESTCLOX



白濁草丸 當日見功
剪此廣告（每服價洋三角）既代祖傳救急萬人專治五淋白濁遺精白濁初起服後保險當日見效止痛止濁從根斷根即愈●北京路石路西首胡慶餘堂東首慎餘里內一鳴氏製藥室



痔瘡
治男女痔漏脫肛便血 北京路 山西路 廣東路



上海 痔瘡 治療院
不開刀不注射新法無痛
隔日見效七日根治，法租界愛多亞路呂班路 四明里六六號
電話八三二〇八
醫師 黃渭南



中央皮鞋公司
遷移大犧牲
十月八日至十月卅一日
總店靜安寺路四一四號（呂班路口）
支店中央路九號（南京路一四三號轉角）
美國來路皮鞋 一律每雙十元

來路皮本廠製 一律每雙七元
鞋面保二年 鞋底保一年 給有保單爲憑



松石軒照相
價目便宜再送放大
四寸照相五張九角 贈送十寸五彩放大一張
六寸三張一元二角 贈送十二寸五彩放大一張
放大廿四寸一元九角 贈送十八寸一元三角
報名照三角六張
●地址 法租界八仙橋黃金大戲院對門



上海西摩路一號 麥特赫司脫路口
華德藥房
衛生局發給商標註冊第八十五號

特設電話購買部 33357 33046
秋季廉價大贈品卅天
本藥房爲謀社會服務，特設公司，秋季大廉價，並附送贈品，以爲諸君介紹
服務社会 價格克己 減輕負担 造福病家

海上設備最完美專映上選國片之唯一大電影院

# 新光大戲院

院址新新公司後面

電話九四五九〇號

今天三場：二點半、五點半、九點一刻

座價：三角、五角、七角、一元

上午十點開始售票

●●明星公司最新名貴有聲出品●●

喧傳已久—全國渴望—一時無二

胡蝶歐游歸國後之驚人貢獻

新秋賣座本片第一

口碑載道人人愛觀

公認佳片幸勿遲疑

預先購票以免向隅

程步高編導

對白歌唱字字清晰

胡蝶唱夜來香歌曲

胡蝶 趙丹・孫敏 舒繡文（主演）

# 夜来香

有聲有色的畫面 ◉ 可歌可泣的故事

黃金社會的戀愛悲劇！賣花女郎的失足痛史！

---

小東門民國路電話八三一六六號

# 東南大戲院

鉅擁無片擠疑

六馬路雲南路電話九二七八〇號

# 中央大戲院

時間：三時半、五時半、九時一刻　座價：樓下三角、樓上四角　六月一日夜戲一律

時間：二時、四時、七時、九時一刻、一次　座價：樓下前座兩角、後座三角、樓上四角

新華影業公司非常出品全部有聲對白歌唱哀艷巨片

張善琨監製　歐陽予倩編導

金燄（主演）胡萍　張織雲（客串）童月娟　王次龍　顧夢鶴（合演）

# 桃花扇

◎有目共賞◎　◎有口皆碑◎

革命的火燄！沉迷的人羣！

---

院址八仙橋霞飛路一八二號　電話六〇

# 恩派亞戲院

今晚八時開演

價目：特廳六角、花樓四角、正廳四角、樓廳二角、不裝水菓、不收小賬

蹦蹦戲曲此間有◎人人那得幾回聞

花容月貌 評劇明星 鈺靈芝　蓋世無雙 評劇皇后

白玉霜　色藝雙絕 評劇之花 賽靈芝

今夜開演 王少安 趕船

婦人心

每逢星期六日開演日戲●座定始開起時一午下

---

明星公司改用電話三〇五九〇號　新聞報館西首

# 明星

時間：二時、四時一刻、七時、九時一刻　價目：二角、三角、四角

北四川路

# 新中央

電話改用四二五一五號

時間：三時、五時一刻、七時一刻、九時一刻　價目：二角、三角

今天兩院同時開映

明星影片公司全部對白有聲巨片

張石川編導　全體男女明星主演

# 大家庭

五位兄弟　五種心理　六位妯娌　六種個性　●天天擁擠●　妙人趣事　閨閫逸聞　紈袴笑話　家庭醜史

---

武俠機關奇情精彩巨片

# 萬國

# 海外奇緣

華劇偉大出品十大明星合演

時間：三時、七時、九時　小洋一角

# 榮金

電話八五〇六九號

兩集故映：三時、六時、九時　二角、三角

兒女英雄 五集 江湖情俠

明天換映小天使

---

# 西海大戲院

時間：二時、四時、七時、九時　價目：上下一律小洋一角　兒童半價

一身是膽！滿腹多智！

# 黑夜偵探

---

海寧路北山西路口

# 山西大戲院

電話四五五七六號

今天四次：二時、四時一刻、七時、九時一刻

價目：二角、三角、四角、兒童一角、一角二

歐戰時大鬧天空之一幕空陸大戰

最後一天

# 鐵血空軍

最後一天

明天映起

熱烈！悲壯！刺激！偉大！

# 自由神

電通公司全部有聲對白歌唱鉅片

---

成都路

# 光華

時間：二時、四時半、六時半、九時一刻　價目：二角、三角

# 敢死隊

全部恐怖　全部驚人　全部炮火　全部緊張

院址下海浦

# 東海

時間：二時、四時、七時、九時一刻　價目：三角、一日夜一律

自有獸片以來少此巨製

# 小泰山情史

猛虎食人　驚心觸目　土女出浴　一絲不掛

# 華德

時間：三時、七時、九時一刻　價目：小洋二角

聯華影業公司配音歌唱巨片

# 小天使

吳永剛導演

王人美　葛佐治　林楚楚（主演）

# 蓬萊

時間：二時、四時、八時半　價目：二角　一日一律

# 牧國之王

敢死隊

# 卡德

新閘卡德路

時間：三時、五時、七時、九時　價目：小洋一角

武俠機關滑稽愛情巨片

# 俠羅盜賓

王引　袁叢美　韓蘭根（主演）

---

看國產片到金城——已成為全滬士女之口頭禪毋庸再事吹噓

# 金城大戲院

北京路貴州路轉角

電話九五五〇〇號

今天日夜開映（日）二時半　五時半（夜）九時一刻

袁叢美編導

藝華有聲對白偉製

現代人物應看這時代化佳片保證滿意

座價：三角、四角七分九厘、七角、一元　日夜一律

# 暴風雨

俏皮手法　幽默對話　女人大腿　紳士微笑　盛大歌舞　宏偉佈景

一寸一尺都用鉅金砌成！

袁美雲　魏鶴齡（空前傑作）

王乃東　袁叢美　倉隱秋（助演）

明晚九時一刻

獻映電通特殊出品

# 都市風光

詳情請閱另幅廣告

並請工部局樂隊參加演奏

明天日場映暴風雨

---

# 遠東越劇場

地址西藏路東遠東飯店內　電話九四三〇〇

日戲價目：三角、二角、一角

夜戲價目：四角、三角、二角

日戲：青龍關　漁家樂

全部一盆花

金光陣　還金鐲

全部暴雷亭

---

# 仁記老閘大戲院

地址老閘橋北京路口　電話九四九五號

新編文武唱做好戲

斬李廣　畫容扇　九江口　香羅帶　佛門鴛鴦

---

# 中南話劇場

地址多亞路東新橋中南飯店東首　電話九二二六〇號

今天夜戲

# 香艷親王

特請著名話劇巨子

袁知非　許樵蓉　張利聲　朱天紅

# 夏天人

准於今夜登台

# 卡爾登影戲院

祗有今天映

靜安寺路派克路口 電話三五五五九三號

(日戲)三時 五時半 (夜戲)九時一刻

美藝女星 瓊白朗黛兒及葛蘭達法蕾合演傑作

## 秀色雄心

"TRAVELING SALESLADY"

JOAN BLONDELL IN

謹祝小姐們無法力邊！

她週旋於商場中情場一儷女位大亨！

搶生意奇計百出

這位女貨售員的活動力量非常利害，主婦們有丈夫的，女人們快點兒留神啊！

奪男人大弄手腕

明天起映

安娜妮格兒及西特烈霍德惠爵士合演

## 龍鳳奇緣

"NELL GWYN"

NANA NEAGLE IN

帝子好色串遊戲，演龍鳳！

歌女賣俏搬軟溫，弄玉香！

# 浙江大戲院

今天更換變節目

瓊克勞馥 不朽傑作

全部歌舞滑稽有聲影片

## 飛燕驚鴻

新穎服裝！滑稽穿插

南美歌舞班

同時更換精采節目

祗演兩天 幸勿錯過

價目 兩角 三角 四角

時間 三時 五時 七時 九時一刻

# 回力球

中央運動場

每晚八時起賽

星期日午后加演日場

霞飛路亞爾培路口

1 依甲蘇 2 依捨多 3 拉弗司 4 拉來 5 杜拉地 6 羅沙拉

1 歐蘭加 2 古禮地 3 杜樂仙 4 沙特浪谷 5 卡禮加 6 爾魁地

◉各省水災義賑會籌募組辦事處主持商請上海名票平滬名角為各省水災演劇籌欵◉

# 假座 黃金大戲院 表演

夜戲價目表：月樓座二元 花樓座一元五角 包廂座一元 三樓五角；官廳座三元 特廳座二元 正廳座一元

場內 概不募捐 不裝果盆

定座電話 八〇八六五 四二八〇四

今年各省水災情形之慘，為歷來所無！天氣漸涼，大家在準備寒衣時，休忘了忍飢耐凍的災民！

各省水災義賑會，此次費絕大的力量，商得上海第一流著名票友，以及梅蘭芳劇團全體藝員，聯合表演拿手好戲，藉以籌募賑款。既極視聽之樂，觀劇諸君，復間接救濟了許多災民，一得兩便，何樂不為？

梅蘭芳劇團與名票聯合表演，在上海尚屬創見！如此名貴戲劇，若非義賑會主持，即費萬金，亦難得見！為期不多，望勿錯過！

救濟同胞災難，實為人人應盡之天職，救人即所以自救，勿以事不關己忽之！

請各界注意，每晚開演之精采劇目

上海籌募各省水災義賑會敦請梅蘭芳博士暨各名票友義務演劇助賑啟事

## 今天夜戲

王榮森 浣紗計

董志揚 楊壽山 袁小樓 收關勝

劉文魁 王菊仙 胭脂虎

朱桂芳 攻潼關

蕭長華 方岑一君 趙培鑫君 郭侮侮君 金少山 張德祿 全本借東風

王少亭 姜妙香 梅蘭芳君 蕭長華 劉連榮 全本生死恨

## 明天夜戲

王菊仙 伯黨招親

董志揚 袁小樓 義旗令

劉文魁 廣華山

張德祿 蜈蚣嶺

朱桂芳 大補缸

章耀泉君 挑華車

劉連榮 孫鈞卿君 韓金奎 打棍出箱

王少亭 蕭長華 苗勝春 梅蘭芳君 金少山 姜妙香 韓金奎 孫慶春 全本霸王別姬

# 大中華話劇場

定座電話九〇〇九〇 四馬路跑馬廳

陳秋風 劉一新 領導

友聯話劇團全體男女演員五十餘人 日夜一律登台

(日戲) 祝枝山招親

(夜戲) 後集描金鳳 錢篤笤求雨

預告 兩大名劇 天雨花 清宮十三朝 排練純熟 即日開演

# 小世界

門票大洋一角

乾坤大劇場

孟津河 李鳳姐 全部 施公案

續排電術機關彩景偉大連台名劇 今夜初次

## 六本五虎平西

國產電影 月明影片公司出品 關東大俠 十三集

◀愛華社話劇▶

# 雲艷霞

禮聘 花容月貌 久已聞名 文武全材 坤角青衣花衫

今夜 二本虹霓關 投軍別窰

雙十節 李藝員特別賣力

## 神仙世界 劈山救母

全部 寶蓮燈 李藝員前飾劉彥昌 後飾沉香 一文一武 一個人包辦 海上尚屬創見 保證擁擠 最好預先定座

# 李萬春

重金禮聘名滿全國藝化境別成一派文武老生紅淨全材泰斗

今夜雙齣好戲 全本蓮花院 古城會 代訓弟

明夜 二本佟家塢 前飾馬玉龍 後飾余化龍

# 榮記大舞台

電話 八四八〇八 八四七一八

價目 樓上 二角 五角 一元；樓下 三角半 七角 一元二角

今天夜戲 大家賣力 都是雙齣

胡月珊 艷陽樓

國桐華 討漁稅

王椿柏 掛松下

雲艷霞 二本虹霓關

李萬春 全本蓮花院

雲艷霞 王椿柏 投軍別窰

小奎官 李萬春 毛慶來 古城會 代訓弟

明夜好戲 二本佟家塢

二本佟家塢比頭本更好

有大純舞湛陽劍盧的絕技 ● 有盧式祭別江特段大王唱 ● 有出獨裁勇的大猛打開心 ● 有少婦萬里尋夫悲哀情節

## 雍正劍俠

新排清代劍俠文武唱做好戲

情節緊張 古代兵器 機關佈景 新穎唱詞 特別開打 空前名劇

日內公演

今夜變齣拿手好戲

全本 蓮花院 捉拿九黃七珠

古城會 准代訓弟

曾意師摩洋行

銀行押欵冬貨

北平絨地毯

大菜間傢俬刀叉箱

車料器桃木房間

機器洋琴

通孚洋行

安徒生住宅

福履理路五五〇號

瑞和洋行

運柩花車

電話 30000

太平車行

一三〇一八九

90000

曾意師摩洋行

公與拍賣行

通孚洋行

徵求

警犬訓練學校

最近新開幕一

注意！使君安全

徵婚

收買腸衣

日語

速成班招生

南京路日語分校

國立同濟大學

美藝絲織商標廠

開汽車

徵求廣告營業員

大華跳舞學校

招生

第三中華職業補習學校

數理

測量

速記打字半費生

英文商業學校

中華教室

英日學士教授

會話

教授英文

教授英文

第一中華職業補習學校

華英文打字

滬海英文校

英德法

招收男女醫學生

招考練習生

待聘

教師待聘

聘請

聘請家庭女教師

招請腸衣技師

招請翻譯

聘請

聘請助產士

招請牙醫女助手

招請藥劑人材

招請女推銷員

招請販賣員數十位

徵聘

招請推銷員

幹事

聘請

聘請教務主任

聲明

業昌詒律師代表黃全記聲明股欵收據遺失作廢

催出客貨聲明

聲明

聲明離異

房客張鋤遷君

警告仇吟香

推盤聲明

受盤聲明

上海市財政局第一清丈辦事處

黃叶生鑒

改組聲明

啟事

全山海關路菜市場內336號

錢莊緊要啟事

盤聲明

宋鶴生聲明

受盤聲明

同和祥

滬市律師清理通告

聲明

解除婚約聲明

懷仁醫院所張仲復代表啟事

出租房屋聲明

受盤聲明

推盤聲明

支票聲明作廢

大隆啟事

推受盤聲明

推受盤聲明

推受盤聲明

遺失

遺失田單

遺失聲明

遺失圖章聲明作廢

遺失圖章

遺失收據作廢

遺失田單

遺失方單聲明

遺失存摺印鑑

遺失田單聲明

遺失聲明

遺失田單

遺失聲明

遺失聲明

遺失圖章

遺失聲明

聲明遺失

遺失田單

遺失圖章

出租

招租

新造三層樓

市房召租

樓下優潔房屋分租

沁園邨減租

新式街號房召租

廉價召租

新建洋房廉價出租

住宅召租

寫字間出租

中央信託大樓

洋房廉價召租

吉屋召租

便宜洋房

新式三層樓街號房召租

店面住宅召租

吉屋廉價召租

減價召租

# 租召房屋價廉

| 便利交通 | 間字寫 |
|---|---|
| 新穎設備 | 公寓 |
| 寬暢間架 | 高尚住宅 |
| 租金低廉 | 普通住宅 |
| 全週保護 | 市房 |
| 新鮮空氣 | 高大洋房 |

接轉電話一二八七五八一二九七八一 洽接部託信行銀業實國中 如欲租者請向北京路一百三十號

光明邨召租

道達里 新屋召租

診所 良機 道達經租處 現成

▲減價召租

▲美麗洋房召租

街房及廣式住房召租

雙幢門召租

出租

新建市房召租 華興路浙江路南林里 接洽處靜安寺路一七〇號四行儲蓄會地產部 電話九二三四七

便宜房屋及空地召租

●召租店面一大間●

住宅召租

便宜市房住宅召租

景星里廉屋召租

便宜洋房住宅工廠店面召租

市房召租

洋房召租

徵求高尚同居

便宜分租寫字間

便宜分租寫字間

號房召租

召頂

▲西人住宅廉價出頂

二樓二底新屋廉價召頂

廉價召頂

特價召頂

西區廉價招頂

新屋召頂

▲吉屋召頂

公寓召頂

營業

徐成記 八元優待菜 六元歡迎菜

茹連記 八元龍鳳菜 六元揚名菜

新開大便宜菜社

新開萬福園 特別大犧牲 大贈品 今日正式開幕 電話九二九七八號

福誠記 十元起用扒翅燒鴨 電話 喜慶筵席

福運園 十元扒翅 八元贈品席 喜慶筵席

可的牛奶

本公司爲適應各界飲戶起見自即日起不論閘北南市均可供給如蒙定飲無任歡迎 可的牛奶公司謹啓 電話七〇一五六二二六七號

請飲華德"A"字消毒牛奶

徵求長期定戶！優待辦法！
(一)普通定戶一律照定價九折計算
(二)長期定戶須預付保證金十五元訂飲三月者八折訂飲六足月者七折
手續簡便試飲或訂飲請打電話或來信通知當即派人前來接洽保險滿意
大瓶（兩磅）每瓶大洋七角正
中瓶（一磅）每瓶大洋四角正
小瓶（半磅）每瓶大洋二角一分
電話 二〇二四一
總發行所 定盤路九十二號 新薈中山路一二三七六號
滬市無論遠近每日分送二次

出售

優美住宅貶價出售

▲超等貴重地產廉售

現成花園 墓地 廉價出售

二券價代元壹二 PARLOW BARBER SHOP 百樂理髮公司二週紀念 電燙優待券 靜安寺路爲園路口 大飯店樓下 百樂門 電話 32497

剪此代價券可受特別優待

美容科學 電燙衛生

新聞河生生第一商店

生生牧場

飲華德"A"字消毒新鮮牛乳請勿誤用

工部局A級牛奶 哥倫比亞牧場

新雅 本館菜點 材料認眞 烹調得法 製作衛生 總店 南京路廣西路西首 支店 北四川路虬江路角

水仙花 牌子老 粒頭大 花色妍 氣味香 電話八〇〇六七

德國眞種高大警犬出售

生財木器出賣

求家庭工業者注意！

洋房廉價出售

汽油船出賣

良地出售

召盤店基生財

優等貴重良產出售

白相船出售

大住宅出售 洋房大住宅召租

飛霞脫蓬車廉讓

汽車出售

汽車出售

卡車急售

新式汽車廉價出售

馬立司汽車廉售

飛霞脫轎車廉讓

醫藥

# 克倫醫院 優待貧病的 新運動

許世英書

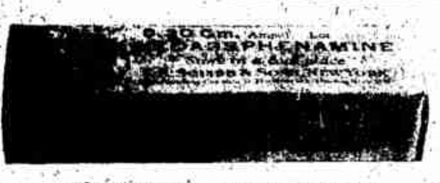

美國施貴寶一九一四每針四元

巴塞赫夫門羅氏九一四每針六元

法國克靈九一四每針一元九角

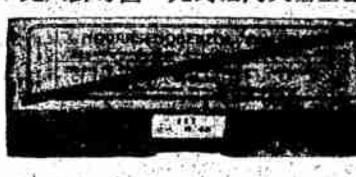

法國皮隆氏九一四每針二元九角起

| | |
|---|---|
| 法國新六〇六 | 每針一元九角 |
| 法國克塞新九一四 | 每針一元九角 |
| 法國皮隆氏九一四 | 二元九至五元 |
| 巴塞赫夫門羅氏九一四 | 每針六元 |
| 德法清血針 | 每針五角 |
| 淋病特效藥黃色素 | 每針九角 |
| 德國貢藍黃色素 | 每針一元五角 |
| 法國加葡萄糖波黃色素 | 每針二元 |
| 淋濁聖藥阿爾梯安 | 每針一元 |
| 白濁藥特靈 | 每針一元三角 |
| 克蕾化克辛 | 每針九角 |
| 淋濁苗柴德美賓 | 每針九角 |
| 淋濁藥苗果乃金 | 每針六角 |

新牌六〇六一元七角起

| | |
|---|---|
| 泌尿器治療劑喜那脫那賓 | 每針一元五角 |
| 利尿消毒烏羅特羅屏 | 每針一元二角 |
| 軟性下疳特效藥德美高斯 | 每針一元三角 |
| 梅毒斷根藥鉍司莫繳而 | 每針一元三角 |
| 三期梅毒特效藥安姿強 | 每針一元五角 |
| 橫痃消退特效藥亞路平叮 | 每針一元五角 |
| 解毒聖藥奧倫 | 每針一元五角 |
| 化膿消腫斯太法 | 每針一元 |
| 安度賜保命 | 每針六角 |
| 補精賈爾賜俊命 | 每針七角 |
| 補腎維他賜保命 | 每針一元一角 |
| 德國高賽賜俊命 | 每針一元五角 |
| 陽萎早洩特效藥肯賜落精 | 每針一元五角 |

上列各藥照價注射並不另取手續費及其他費用

## 淋病

## 梅毒

## 下疳

## 橫痃

院長　註冊醫師張克倫啟

## 張克倫醫師謹告花柳病家

### 診例

送診上午九時至十二時號金二角

▲門診上午九時至下午七時 診金一元 號金二角 星期日照常應診

專治花柳科 梅毒 下疳 白濁 橫痃 泌尿器病 生殖器病 遺精 腎虧 早洩

梅毒有無可用WASSERMANS驗血法診斷淋濁是否斷根可用顯微鏡檢驗由衛生局工部局細菌學專家代任化驗發給化驗證明

王漢良　王延松　江一平　林康侯　胡鳳翔　袁履登　陳濟成　張一塵

## 爲張克倫醫師送診啟事

年來因農村之破產內地人民羣趨都市謀生而都市又因百業不振經濟崩潰失業者日有增加生活至感困難於是無知女流迫於衣食或爲外物所誘每多墮入倡門或淪爲變相賣淫所以社會愈貧而娼妓日多淫風日盛一般血氣未定之青年因一時性慾衝動誤入岐途眠花宿柳遂致花柳惡疾輾轉傳佈蔓延日廣弱國弱民深爲可慮雖近世醫藥進步醫師衆多然非取費過昂令人卻步即平庸無能遷延誤事致使病家貽誤終身死於非命者時有所聞此實民族生存之一大隱憂也張克倫醫師專治花柳性病已十有餘載於學識湛深經驗宏富自毅克倫醫院以來經其診治者無不立奏奇效活人無算聲譽卓著爲愚等所深知惟思醫生志在濟世利人與其他職業稍異而患花柳病者又大都以小市民爲多每以醫藥費之昂貴無力醫治因循坐誤病廢終身莫可挽救者比比皆是愚等有見及此因商請張醫師請每日闢一時間減低醫藥費以惠貧病張醫師亦以爲善最樂痌瘝在抱慨然允於每日上午九時起至十二時止爲送診時間祗收號金不取診費針藥之費亦特別減低以示優待其熱心如此良足嘉佩爰訂送診條例如下幸病家注意焉此啓

院址上海英租界西藏路遠東飯店對面　電話九〇八七八

周錦華 李蒙濟
白濁 遺精 痔瘡 橫痃 下疳 白帶
一律祗收三元
出立保單 不再取費
診所法租界

日本漢醫 瘰子頸專科

女醫師馮友琴
專治婦科
久婚不育 胎前產後 花柳濁帶
門診時間 診所

中德產科醫院
（院址）福煦路四五七號
（電話）八四〇三三，四
出院接生
不論日夜遠近一律十元
本院出院接生安全券即可

月經病專家

女科

胃痛

專醫胃病
戴伯良 腸症

橫痃
大同
化毒丸

天華醫院
三元
白濁 下疳 橫痃
分文不取
針一元
三馬路

克美產科醫院
接生 四元
隨請隨到
英界分院 哈同路分院 法界分院 西門分院 南市分院 虹口分院

保接難產 住院
華德路分院

專制包皮過長
醫藥費祗收洋五元
趙森醫師

葛蘭獨醫院
Dr. A. Gradow M.D.

三角 白濁藥草

花柳院
白濁 下疳 橫痃 輕病 五元
包皮四元
電話

專科 肺病 咳嗽氣喘 痰血癆傷
朱鹿賓先生

實驗 白濁丸
新老白濁 當日見效

病的救星
奇病無憂
診判七情六欲 挽回九死一生

贈送 調經白帶丸
治婦女經期不調前後肚痛赤白帶

贈送 當日白濁丸
打倒偽藥

腎虧早洩
不舉 手淫

秘方 白濁丸
潘紹椿

徹底治療
白濁・梅毒 下疳 橫痃
白濁 梅毒 下疳 橫痃
一律祗收 一元
保證醫愈
利民醫院 電話 九五三八四

老獅子牌
除根 白濁丸
購買注意
買一送一
清宮補腎丸一瓶
地址 神州大藥房

經濟治療
白濁・梅毒
橫痃 下疳 保證斷根
科學方法
白濁・橫痃・梅毒・下疳
一概祗收 三元
吳震醫師（診所）

黎達星
太素脈相

浦東祝家橋
瘋科
遷移 張仲甫老先生

浦東祝家橋（老大房）
瘋科
張嶺梅

遺精滑洩 腎虧色癆

肺癆專家
甯大椿
上午治病 診金愈急 四角愈效

愈包 耳聾 耳爛

蘇州四擺渡
瘋科專家
張慎夫

立愈
鵝掌瘋
指甲油灰 手掌脫皮 燥裂開拆
高疊脫空 起泡作癢 手指麻木

中國影壇空前的偉構
全部有聲對白音樂歌唱幽默諷刺名貴巨片
雙十節之前夜（十月九日）
明晚九時一刻在金城大戲院獻映優先場
特請上海工部局音樂隊全體六十餘人參加演奏
「都市幻想樂」
監製：馬德建
編導：袁牧之

主演
張新珠
唐納
周伯勳
顧夢鶴
白露
藍蘋
蔡若虹
袁牧之

（特製新譜一百十一曲，參加樂師一百廿餘人！）
國產片以國人自製樂曲爲全片音響
配奏本片首開紀錄！
輕鬆，明朗，爽快，活潑，
打破沉悶，悲苦的空氣！
是別創一格的喜劇！
要使您
笑！
儘管是一本正經的事，
但無一處不使您發笑！
是會心的笑！是快意的笑
是發於衷情的笑！

現實的題材
幽默的描寫
漫畫的場面
諷刺的情調

◀音樂▶
都市幻想樂——黃自
主題歌製譜——趙元任
主題歌作詞——施誼
全片樂曲——賀綠汀
全片音響——呂驥

三友式錄音機更進一步愈臻佳妙之傑作
電通公司全力攝製榮譽出品

優先場座券今日起預售
賽瑞羅音樂所 南京路一三〇號
精藝鋼琴製造廠 北四川路八七六號
祥興琴行 霞飛路四五九號
金城大戲院

# 大康記舞臺

平民化的座價

●日戲 一角 二角（三樓） 四角（二樓） 二角 三角 五角（正廳）
●夜戲 一角 二角（三樓） 三角 六角（二樓） 二角 四角 八角（正廳）

地址二馬路 電話九〇二〇〇、九二三〇〇

◎◎快將告別 欲看從速◎◎

今夜准演 三本 西遊記

## 特別啓事

本台公演三本西遊記以來，荷蒙各界讚許，連日滿座，貨真價實，有目共賞，口碑載道，曷勝榮幸，茲因連接各界紛紛來函，催演四本，爲酬答盛情起見，特不惜工本，日夜排練，茲告爐火純青，已臻盡善盡美之境，不日開演，報章露佈後，觀衆都知三本西遊記快將告別，紛紛定座，座無隙地，不減初演時之盛況，足見西遊記一劇之膾炙人口，感人之深，本台爲連日遲來觀衆抱向隅之憾，特此鄭重道歉，務希諸君原諒，倘荷賜顧，請早臨爲荷

# 繼續新排轟動全滬神秘奧妙變化無窮偉大名劇

# 四本西遊記

▲排練純熟▲擇日開演

▲劇中精彩▲容續露佈

## 驚人消息（二）

本台繼續新排，喧傳已久，空前偉大名劇四本西遊記，經本台費巨量的資本，長時間的排練，錦上添花，精益求精，茲告純熟，不日公演，全劇情節比較頭二三本更加緊湊，佈景機關更加神秘奧妙，有幾場出人意料，罕見罕有的奇突變化，不藉關熄電燈，完全利用科學萬能，包你見了稱奇不止，拍手叫絕，謂予不信，聽我一一分別道來。

（一）猪八戒因爲自己一副嘴腔，太不像樣，所以當場變了一個書生模樣的人，到高老莊去招親，那裏曉得，新做親一定要鬧洞房，誰知道吃醉了酒，要顯原形，弄得一場糊塗，滑稽突梯，真是笑話奇談，此場變化敏捷、外加插入美女艷舞，特別聯彈，尤爲本劇生色不少，（二）高老莊的高老老，因爲家裏出了妖怪，就東請和尚，西邀道士，捉拿妖怪，誰想妖怪沒有捉到，僧道倒鬥起法來了，你呼風，我喚雨，各顯神通，結果反給妖精拿女人的溺器，戲耍了一陣子，噱天噱地，笑痛肚皮，鬥法一場，真有不可思議的神秘，（三）黃風嶺的黃袍妖怪因爲看中了寶象國的百花羞公主，在萬目昭彰之下，既不關熄電燈，祗見一陣風，就將好端端的一個美女，平空拖撬去，你看奇不奇，精彩甚多，限於篇幅，容續露佈，

## 大京班

特製全新偉大機關美麗布景 十九二十本

今夜開演 狸貓換太子

化裝申曲

日戲 戴筱琴 曹掌生 戴美麗 戴雪琴 向美玲 張谷聲 張冬聲 金棣泉

七八本 落金扇 夜戲 八本合同記

白話新劇

方曼茵 張逸公 沈怡情 徐月珍 于瑞 吉文 華…

（日戲）癡心女子 （夜戲）KK女士

紹興文戲

男女合演 張小巧 應秀芳 謝榮芳 金碧雲 美香紅 張月樓 …連秀

（日戲）後本四香緣 （夜戲）頭本文武香球

四明文戲

張金表 筱必智 馬麗娟 筱天紅 張秀英 王雲春 徐文祿

## 南市最偉大最高尚唯一模範娛樂場所

# 福安遊藝場

小東門中華路口 門票每位大洋壹角 電話二三七六三

今日起 明星公司出品轟動全中國國產對白有聲鉅片滬上買座二月不衰之偉大影片

# 姊妹花

宣景琳 胡蝶 鄭小秋 主演

在本場公映五天 每天開映三場 日十二點至二點 中五點至七點 夜十點半至十二點半

預告 十一號開映 再生花

愛爾銀凱神艷舞 天影中西班魔術 童子技術團 各色滑稽 九大飛蔣如鋼叉 五花陳賡葆

國貨遊嬉推銷部 愛請來國貨諸君一試

## 中國最偉大遊戲場

# 大世界 榮記

門票照舊小洋二角

轟動全滬 今晚焰火大比賽 難得看見

中山牌樓 王文俊 李六文丈 安徽焰火 放火高大

遊藝宮闈 清民間 禁止燃放 燃放小四百 化費四一金 止放 燃放 燃小時

蘭溪焰火大家 胡茂才准放 拜玉蟾月

尚有其他焰火種類 火甘餘種 李文俊與所有放焰 者另有一種 奇妙各界 前來請評判 下爲荷高

乾坤大劇場 日戲 …

夜戲 初次開演 著名文武 熱鬧好戲

二本西遊記

影戲 悲哀艷情不朽巨片 歸宿

四樓新舞場聘 桃花歌舞團 香艷美感妙舞

飛燕舞廳

孫紹文武春 沈南歌 朱維大 筱 翠娥興戲俠戲雪芳方劇國樂揚班文濱

SY 秘密奇光

張笑孫王陳吳朱徐新呂周夏半人橫于田祝周 玉嘻嘻春石皮遊翊古聲笑美秀班人子少雙別杏 英嘻華漢梅痕飛董社峯虹英戲笑團亭亮霖泉

童子芳 跑冰場 莫悟奇 蕭鴡飛 鄧國慶 大會唱 武藝運動 魔術 魔術 技術

## 小廣寒

四馬路大新街口

今晚彩排 沈瑤芳 碧玉珠 碧玉芳 起解 陰陽河

全體歌史 日夜場大洋二角

本場因羣芳薈萃，軍需推舉，排擬諸君徵選名曲爰，比魁首爲殿，票餘亦領袖以求公意，多爲顧難…其詳細辦法，場內露佈

## 東方書場

今天日場五檔 原有書說照舊

李伯康 夏荷生 今夜蔣調 王曼君

楊乃武 描金鳳 合同記

## 南方劇場

沈偉儂先生客串

價目 日二三角 夜三五角

日戲 三本巧姻緣 夜戲 頭本雙連筆

本館精製銅招牌 價廉迅速

## 早餐不成問題

克洛格玉米片 鮮美衛生。用作早餐固佳。即作午晚餐。闔家亦愛食之。滋養豐富。老幼咸宜。保用罐袋封固。氣味新鮮。不必烹飪。祇須和以冷牛奶或奶油即可食。

各大食物店均有出售

中國總經理 上海公利洋行

Kellogg's

克洛格玉米片 穀食中之最有價值者

## 唇色鮮艷自然 方足令人心醉

切勿塗染顯著之顏色

如欲唇色鮮艷自然。無塗色狀。祇須施以「丹祺」點唇膏。內含神秘變色素。增加自然美。「丹祺」在未用前。其色似橘。一經塗唇。立變玫瑰紅。鮮艷自然。終日不褪。中有香蕉。使唇柔潤。亦有顏色較深者。專備女伶採用。

未點唇者 已塗染者 施以丹祺

TANGEE ENDS THAT PAINTED LOOK

上海經理 怡昌洋行 廣東路五十一號